



# MONITORAGGIO POLITICHE DI COESIONE

## Programmazione 2014-2020

*Situazione al 31 dicembre 2020*

2018  
2019  
**2020**  
2021





**MINISTERO DELL'ECONOMIA E DELLE FINANZE**  
*DIPARTIMENTO DELLA RAGIONERIA GENERALE DELLO STATO*  
*Ispettorato Generale per i Rapporti Finanziari con l'Unione Europea*

# **Monitoraggio Politiche di Coesione**

## **Programmazione 2014-2020**

### **Situazione al 31 dicembre 2020**



## INDICE

Premessa .....	1
CAPITOLO 1 - La Politica di Coesione 2014-2020 .....	3
CAPITOLO 2 - Attuazione Fondi SIE 2014-2020 .....	7
CAPITOLO 3 - Monitoraggio Programmi FESR e FSE 2014-2020.....	11
3.1 - Attuazione POR - Categoria di regione in transizione .....	18
3.2 - Attuazione POR - Categoria di regione meno sviluppate .....	20
3.3 - Attuazione POR - Categoria di regione più sviluppate .....	23
3.4 - Attuazione PON .....	26
3.5 - Attuazione Programmi CTE .....	31
3.6 - Quadro di riferimento per l'efficacia dell'attuazione (Performance Framework).....	32
CAPITOLO 4 - Monitoraggio Programmi FEASR e FEAMP 2014-2020.....	39
CAPITOLO 5 - Monitoraggio Programmi complementari di Azione e Coesione 2014-2020.....	43
CAPITOLO 6 - Monitoraggio Fondo Sviluppo e Coesione 2014-2020 .....	45



## INDICE DELLE TABELLE

Tabella 1 - Ripartizione risorse Fondi SIE .....	7
Tabella 2 – Stato di attuazione Fondi SIE .....	8
Tabella 3 - Stato di attuazione (FESR e FSE) per categoria di regione e tipologia di Programma.....	12
Tabella 4 - Stato di attuazione (FESR e FSE) per OT .....	16
Tabella 5 - Stato di attuazione POR (FESR e FSE) - Categoria di regione in transizione.....	18
Tabella 6 - Stato di attuazione POR (FESR e FSE) per OT - Categoria di regione in transizione.....	19
Tabella 7 - Stato di attuazione POR (FESR e FSE) - Categoria di regione meno sviluppate.....	20
Tabella 8 - Stato di attuazione POR (FESR e FSE) per OT - Categoria di regione meno sviluppate .....	22
Tabella 9 - Stato di attuazione POR (FESR e FSE) - Categoria di regione più sviluppate.....	23
Tabella 10 - Stato di attuazione POR (FESR e FSE) per OT - Categoria di regione più sviluppate.....	25
Tabella 11 - Stato di attuazione PON (FESR e FSE).....	26
Tabella 12 - Stato di attuazione PON (FESR e FSE) - Dettaglio.....	28
Tabella 13 - Stato di attuazione PON (FESR e FSE) per OT .....	30
Tabella 14 - Stato di attuazione Programmi CTE .....	31
Tabella 15 - Stato di attuazione Programmi FEASR e FEAMP .....	40
Tabella 16 - Stato di attuazione Programmi complementari di Azione e Coesione 2014-2020 .....	43
Tabella 17 - Stato di attuazione FSC per tipologia di Programma .....	47
Tabella 18 - Stato di attuazione FSC - Dettaglio Programma .....	48

## INDICE DELLE FIGURE

Figura 1 - Percentuale impegni PON per categoria di regione (escluso PON IOG) .	13
Figura 2 - Percentuale pagamenti PON per categoria di regione (escluso PON IOG) .....	13
Figura 3 – Percentuale impegni POR per regione .....	14
Figura 4 - Percentuale pagamenti POR per regione .....	15
Figura 5 - Avanzamento percentuale per OT rispetto alle risorse programmate ...	17





## Premessa

La presente pubblicazione intende fornire un quadro generale delle Politiche di coesione 2014-2020 in Italia e, nello specifico, lo stato di attuazione degli interventi cofinanziati dai Fondi Strutturali e d'investimento Europei (SIE), dal Fondo Sviluppo e Coesione (FSC) nonché degli interventi complementari previsti nell'ambito dell'Accordo di Partenariato Italia 2014-2020 finanziati dal Fondo di rotazione di cui alla legge 16 aprile 1987, n. 183.

In tale contesto, il Sistema Nazionale di Monitoraggio (SNM), gestito dall'Ispettorato Generale per i Rapporti finanziari con l'Unione Europea (IGRUE) nell'ambito del Dipartimento della Ragioneria Generale dello Stato - Ministero dell'Economia e delle Finanze – assicura a livello centrale il monitoraggio dei predetti interventi ai sensi dell'art. 1, comma 245, legge 27/12/2013, n. 147 e dall'art. 1, comma 703, lett. I, legge 23/12/2014, n. 190 – Legge di stabilità 2015.

Il SNM, come previsto nell'Accordo di Partenariato 2014-2020, rappresenta a livello nazionale la fonte dati di riferimento per le elaborazioni richieste nei diversi rapporti e documenti ufficiali sullo stato di avanzamento dei Programmi operativi nei confronti della Commissione europea.

La struttura informativa del SNM è il risultato di un'intensa collaborazione tra il Ministero dell'Economia e delle Finanze e diversi attori istituzionali tra cui: Presidenza del Consiglio dei Ministri - Dipartimento per le Politiche di Coesione, Agenzia per la Coesione Territoriale, Ministero del Lavoro e delle Politiche Sociali, Ministero delle Politiche Agricole, Alimentari e Forestali, nonché le Amministrazioni regionali e centrali titolari degli interventi (*Circolare n. 18 del 30 aprile 2014 del Ministero dell'Economia e delle Finanze – Dipartimento della Ragioneria Generale dello Stato*)

Il SNM, attivo dal 2016, è stato impostato, quindi, per soddisfare tutte le esigenze informative relative all'attuazione degli interventi, supportare eventuali processi di riprogrammazione/rimodulazione delle risorse finanziarie e disporre di elementi utili in merito alla fase realizzativa delle politiche di coesione 2014-2020.

Il Sistema viene alimentato dalle informazioni che, a scadenze predefinite con *Circolare n.10 del 28/02/2017* del Ministero dell'Economia e delle Finanze – Dipartimento della Ragioneria Generale dello Stato - le Amministrazioni titolari degli interventi trasferiscono attraverso propri sistemi informativi, secondo regole comuni e condivise all'interno di uno specifico documento tecnico definito "*Protocollo Unico di Colloquio*".

Nel rispetto del principio dell'*e-cohesion* e al fine di garantire una maggiore qualità e completezza delle informazioni, il patrimonio informativo presente nel SNM viene ulteriormente arricchito grazie all'interoperabilità con Banche dati esterne tra cui: Banca dati della Pubblica Amministrazione (BDAP), Banca dati dell'Agenzia Nazionale per l'Anticorruzione (ANAC), Anagrafe Tributaria e Banca dati del Codice Unico di Progetto (Anagrafe dei Progetti del Sistema CUP) gestita dal Dipartimento per la programmazione e il coordinamento della politica economica della Presidenza del Consiglio dei Ministri.

## CAPITOLO 1 - La Politica di Coesione 2014-2020

L'Unione Europea, attraverso la politica di sviluppo regionale mira a raggiungere la coesione economica, sociale e territoriale riducendo le disparità fra le diverse regioni degli Stati membri. A seconda del prodotto interno lordo (PIL), le regioni europee si distinguono in:

- Regioni meno sviluppate: con un PIL pro capite inferiore al 75% della media comunitaria
- Regioni in transizione: con un PIL pro capite compreso tra il 75% e il 90% della media comunitaria
- Regioni più sviluppate: con un PIL pro capite superiore al 90% della media comunitaria.

Per il raggiungimento di tali obiettivi, l'Unione europea - sulla base di accordi stipulati con i singoli Stati membri (Accordi di Partenariato) e secondo regole condivise - assegna in un arco temporale di sette anni (Ciclo di programmazione) specifiche risorse finanziarie a cui si aggiungono quelle nazionali messe a disposizione dai medesimi Stati Membri.

Nel periodo di programmazione 2014-2020, la Politica di coesione si realizza attraverso l'utilizzo di 5 Fondi Strutturali e di Investimento Europei (Fondi SIE):

- **il Fondo Europeo per lo Sviluppo Regionale (FESR)** che promuove uno sviluppo equilibrato nelle diverse regioni dell'UE. Il FESR sostiene e finanzia, in molti settori diversi, anche la cooperazione transfrontaliera, transnazionale e interregionale (la cosiddetta cooperazione territoriale europea);
- **il Fondo Sociale Europeo (FSE)** che sostiene progetti in materia di occupazione in tutta Europa e investe nel capitale umano dell'Europa;
- **il Fondo di Coesione** che assiste gli Stati membri con un reddito nazionale lordo (RNL) pro capite inferiore al 90% della media dell'Unione europea (Bulgaria, Cipro, Croazia, Estonia, Grecia, Lettonia, Lituania, Malta, Polonia, Portogallo, Repubblica ceca, Romania, Slovacchia, Slovenia e Ungheria). L'Italia non è interessata dai suoi interventi;
- **il Fondo europeo agricolo per lo sviluppo rurale (FEASR)** che si concentra sulla risoluzione di sfide specifiche cui devono far fronte le zone rurali dell'UE;
- **il Fondo europeo per gli affari marittimi e la pesca (FEAMP)** che aiuta i pescatori a utilizzare metodi di pesca sostenibili e le comunità costiere a diversificare le loro economie, migliorando la qualità della vita nelle regioni costiere europee.

L'utilizzo e il funzionamento di tali Fondi sono disciplinati dai Regolamenti della Commissione europea nell'ambito del "Quadro Strategico Comune" (QSC), che detta i principi guida per l'attuazione della "Strategia Europa 2020" declinata in tre priorità:

- **crescita intelligente** (migliore istruzione, maggiore ricerca, utilizzo delle tecnologie della comunicazione);
- **crescita sostenibile** (economia efficiente in termini di risorse, più verde e più competitiva);
- **crescita inclusiva** (migliori posti di lavoro in numero maggiore, investimenti in competenze e formazione, modernizzazione del mercato del lavoro e dei sistemi di welfare e diffusione dei benefici della crescita in tutte le regioni dell'UE).

In raccordo con le tre priorità sopraindicate sono stati definiti i seguenti 11 Obiettivi Tematici:

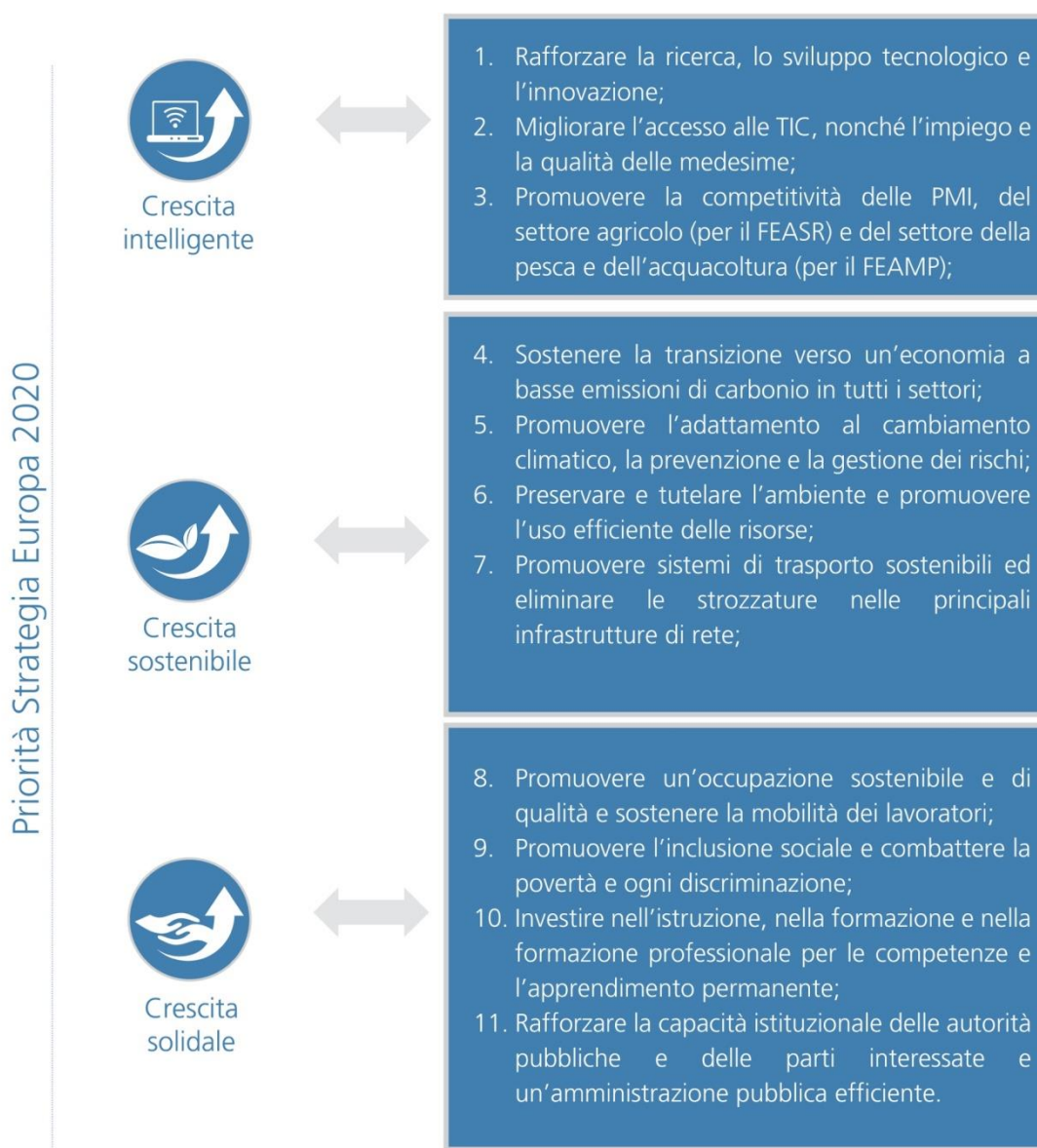

In linea con tale Strategia, ogni Stato membro - di concerto con le competenti autorità nazionali e regionali e in collaborazione con la Commissione Europea – ha elaborato un Accordo di Partenariato che interessa tutti i Fondi SIE. In Italia, l'Accordo di Partenariato inizialmente approvato dalla Commissione Europea il 29 ottobre 2014, è stato modificato l'8 febbraio 2018 a seguito dell'adeguamento "tecnico" del Quadro Finanziario Pluriennale 2014-2020, effettuato in conformità dell'articolo 92, paragrafo 3, del regolamento (UE) n. 1303/2013.

L'Accordo di Partenariato delinea il quadro strategico di sviluppo a livello nazionale e definisce la distribuzione delle risorse comunitarie e di cofinanziamento nazionale su tutto il territorio.

Le Amministrazioni regionali e centrali destinatarie di tali risorse pianificano all'interno di documenti programmatori anch'essi di durata settennale (Programmi operativi) gli interventi da realizzare e gli obiettivi da raggiungere in coerenza con la strategia di sviluppo definita nell'Accordo di Partenariato.

In Italia, il totale delle risorse derivanti dai Fondi SIE (FESR, FSE, FEASR e FEAMP) destinate alla realizzazione di interventi di sviluppo socioeconomico ammonta complessivamente a circa 45 miliardi di euro, a cui si aggiungono le risorse derivanti dal cofinanziamento nazionale pari a circa 28 miliardi di euro.

Al perseguimento delle finalità strategiche dei Fondi UE 2014-2020, come previsto dalla Legge di stabilità 2014 e dall'Accordo di Partenariato, concorrono anche interventi attivati a livello nazionale e complementari alla programmazione comunitaria, per un ammontare complessivo di circa 7 miliardi di euro finanziati con le risorse del Fondo di Rotazione di cui alla L. 183/1987.

Ai fondi UE, in Italia si aggiungono ulteriori risorse nazionali del Fondo Sviluppo e Coesione (ex FAS) che attua l'obiettivo costituzionale di "rimuovere gli squilibri economici e sociali, per favorire l'effettivo esercizio della persona" (in attuazione dell'articolo 119, comma 5, della Costituzione italiana e dell'articolo 174 del Trattato sul funzionamento dell'Unione europea).



## CAPITOLO 2 - Attuazione Fondi SIE 2014-2020

In Italia, le risorse finanziarie derivanti dai Fondi SIE (FESR, FSE, FEASR e FEAMP) ammontano complessivamente a 73,41 miliardi di euro. Tali risorse sono gestite attraverso 83 programmi operativi di cui:

- 15 a titolarità di Amministrazioni centrali (12 Programmi Operativi Nazionali – PON; 2 Programmi di Sviluppo Rurale Nazionale – PSRN; 1 Programma nazionale FEAMP)
- 68 a titolarità delle Amministrazioni regionali/Province Autonome (39 Programmi Operativi Regionali – POR; 8 Programmi operativi di Cooperazione Territoriale – PO CTE; 21 Programmi di sviluppo rurale – PSR).

Tabella 1 - Ripartizione risorse Fondi SIE

*In milioni di euro*

Fondo	Risorse programmate	Di cui contributo UE	Di cui contributo nazionale
FESR <sup>1</sup>	32.189,74	22.395,40	9.794,34
FSE <sup>2</sup>	19.332,27	12.146,15	7.186,12
FEASR	20.912,86	10.444,38	10.468,48
FEAMP	979,50	537,26	442,23
<b>Totale</b>	<b>73.414,36</b>	<b>45.523,20</b>	<b>27.891,17</b>

Al 31 dicembre 2020, rispetto alle risorse complessivamente programmate nell'ambito dei Fondi SIE (inclusa quota IOG), risulta un avanzamento del 70,08% in termini di impegni e del 48,75% in termini di pagamenti (l'importo degli impegni e dei pagamenti comprende sia la quota UE e sia la quota nazionale riferiti ai programmi ossia impegni e pagamenti ammessi). Inoltre, in accordo con le Amministrazioni Capofila dei fondi, per i progetti afferenti agli strumenti finanziari, sono considerati gli impegni ed i pagamenti ammessi per trasferimento.

<sup>1</sup> Comprensivo della quota IPA a valere sui Programmi CTE

<sup>2</sup> Comprensivo della quota a valere sul fondo Iniziativa Occupazione Giovani (IOG) programmata nel PON Iniziativa Occupazione Giovani a titolarità dell'Agenzia Nazionale per le Politiche Attive del Lavoro (ANPAL)

Tabella 2 – Stato di attuazione Fondi SIE

In milioni di euro

Fondo	Risorse programmate (A)	Di cui contributo UE	Impegni (B)	Pagamenti (C)	% Avanzamento (B/A)	% Avanzamento (C/A)
FESR <sup>1</sup>	32.189,74	22.395,40	26.156,00	15.172,10	81,26%	47,13%
FSE <sup>2</sup>	19.332,27	12.146,15	12.721,36	8.203,72	65,80%	42,44%
FEASR <sup>3</sup>	20.912,86	10.444,38	12.044,61	12.044,61	57,59%	57,59%
FEAMP	979,50	537,26	525,14	372,04	53,61%	37,98%
<b>Totale</b>	<b>73.414,36</b>	<b>45.523,20</b>	<b>51.447,11</b>	<b>35.792,47</b>	<b>70,08%</b>	<b>48,75%</b>

Rispetto ai dati al 31 ottobre 2020, le risorse programmate a valere sul FESR e su FSE hanno subito delle variazioni a seguito delle riprogrammazioni di alcuni Programmi operativi come indicato nelle tabelle seguenti.

<sup>3</sup> Il trasferimento dei dati di attuazione da parte dei Programmi FEASR al Sistema Nazionale di Monitoraggio non è ancora completo. Pertanto, nelle more che si concludano tali procedure, le informazioni relative ai pagamenti sono state estratte dal sito "Rete Rurale Nazionale" (cfr. report trimestrale "Report IV trimestre 2020 - Spesa effettivamente sostenuta al 31 dicembre 2020"). Il valore degli impegni è stato equiparato al valore dei pagamenti.



**Risorse Programmate POR e PON FESR/FSE: differenze rispetto al V bimestre 2020**
*In milioni di euro*

Programma operativo	Risorse al 31/12/2020		Risorse al 31/10/2020		Differenza	
	Risorse programmate (A)	di cui contributo UE	Risorse programmate (A)	di cui contributo UE	Risorse programmate (A)	di cui contributo UE
Calabria	2.260,53	1.784,22	2.378,96	1.784,22	-118,43	0,00
FESR	1.860,75	1.468,67	2.039,84	1.529,88	-179,09	-61,21
FSE	399,79	315,55	339,12	254,34	60,67	61,21
PA Trento	218,65	109,32	218,65	109,32	0,00	0,00
FESR	92,21	46,11	108,67	54,33	-16,46	-8,23
FSE	126,44	63,22	109,98	54,99	16,46	8,23

*In milioni di euro*

Programma Operativo	Risorse al 31/12/2020				Risorse al 31/10/2020				Differenza			
	Risorse programmate (A)		di cui contributo UE		Risorse programmate (A)		di cui contributo UE		Risorse programmate (A)		di cui contributo UE	
	FESR	FSE	FESR	FSE	FESR	FSE	FESR	FSE	FESR	FSE	FESR	FSE
PON Per la Scuola	962,33	1.770,21	509,46	1.008,18	860,33	1.872,21	458,46	1.059,18	102,00	-102,00	51,00	-51,00
Regioni In Transizione	63,57	111,12	31,78	65,12	63,57	111,12	31,78	65,12	0,00	0,00	0,00	0,00
Regioni Meno Sviluppate	471,91	1.146,75	264,25	686,90	565,91	1.333,75	311,25	780,40	-94,00	-187,00	-47,00	-93,50
Regioni Più Sviluppate	426,85	512,34	213,43	256,17	230,85	427,34	115,43	213,67	196,00	85,00	98,00	42,50
PON Iniziativa Occupazione Giovani	0,00	2.829,88	0,00	2.181,69	0,00	2.819,36	0,00	2.173,32	0,00	10,52	0,00	8,37
NA	0,00	2.829,88	0,00	2.181,69	0,00	2.819,36	0,00	2.173,32	0,00	10,52	0,00	8,37



## CAPITOLO 3 - Monitoraggio Programmi FESR e FSE 2014-2020

In Italia, le risorse FESR (escluso CTE) e FSE sono assegnate per categoria di regione in base al livello di PIL pro-capite rispetto alla media UE-28 indicato al capitolo 1.



I 12 PON seguono la ripartizione per categoria di regione della relativa incidenza geografica, come previsto nell'Accordo di Partenariato modificato l'8 febbraio 2018:

- **PON che coprono TUTTE le categorie di Regioni**
  - PON "Per la Scuola – competenze e ambienti per l'apprendimento", in attuazione di risultati dell'OT10 e OT11 (FSE e FESR, plurifondo)
  - PON "Sistemi di politiche attive per l'occupazione", in attuazione di risultati dell'OT8 e OT11 (FSE, monofondo)
  - PON "Inclusione", in attuazione di risultati dell'OT9 e OT11 (FSE, monofondo)
  - PON "Città Metropolitane", in attuazione dell'Agenda urbana per quanto riguarda le 14 città metropolitane (FESR e FSE, plurifondo)

- PON "Governance e Capacità Istituzionale", in attuazione di risultati dell'OT11 e a supporto di altri risultati di diversi OT (FESR e FSE, plurifondo)
- PON "Iniziativa Occupazione Giovani" (FSE, monofondo)
- PON "Imprese e Competitività" (FESR, monofondo)
- PON "Legalità" (FESR e FSE, plurifondo)
- **PON che coprono SOLO le categorie di Regioni in transizione e meno sviluppate**
  - PON "Ricerca e innovazione" (FESR e FSE, plurifondo)
  - PON Iniziativa PMI (FESR, monofondo)
- **PON che coprono SOLO la categoria di Regioni meno sviluppate**
  - PON "Infrastrutture e reti" (FESR, monofondo)
  - PON "Cultura" (FESR, monofondo)

La tabella seguente illustra lo stato di attuazione al 31 dicembre 2020, dei POR e PON per categoria di regione, nonché l'avanzamento del PON IOG e dei Programmi CTE. L'importo degli impegni e dei pagamenti comprende sia la quota UE e sia la quota nazionale riferiti ai programmi (impegni e pagamenti ammessi). Inoltre, per i progetti afferenti agli strumenti finanziari, sono considerati gli impegni ed i pagamenti ammessi per trasferimento.

Tabella 3 - Stato di attuazione (FESR e FSE) per categoria di regione e tipologia di Programma

*In milioni di euro*

Categoria di Regione	Tipologia Programma	Risorse programmate (A)	Di cui contributo UE	Impegni (B)	Pagamenti (C)	% Avanzamento (B/A)	% Avanzamento (C/A)
In transizione	PON	822,82	450,39	695,84	392,08	84,57%	47,65%
	POR	1.918,82	971,70	1.264,65	725,11	65,91%	37,79%
Meno sviluppate	PON	12.128,97	8.818,00	10.377,84	5.903,28	85,56%	48,67%
	POR	17.595,30	13.649,07	12.517,30	7.355,52	71,14%	41,80%
Più sviluppate	PON	2.039,75	1.019,87	1.256,76	802,87	61,61%	39,36%
	POR	13.194,94	6.597,47	10.547,74	6.660,55	79,94%	50,48%
Totale PON Iniziativa Occupazione Giovani		2.829,88	2.181,69	1.488,52	1.266,75	52,60%	44,76%
Totale Programmi CTE		991,53	853,36	728,71	269,65	73,49%	27,20%
Totale Generale		51.522,01	34.541,55	38.877,36	23.375,81	75,46%	45,37%

Figura 1 - Percentuale impegni PON per categoria di regione (escluso PON IOG)



Figura 2 - Percentuale pagamenti PON per categoria di regione (escluso PON IOG)



Figura 3 – Percentuale impegni POR per regione

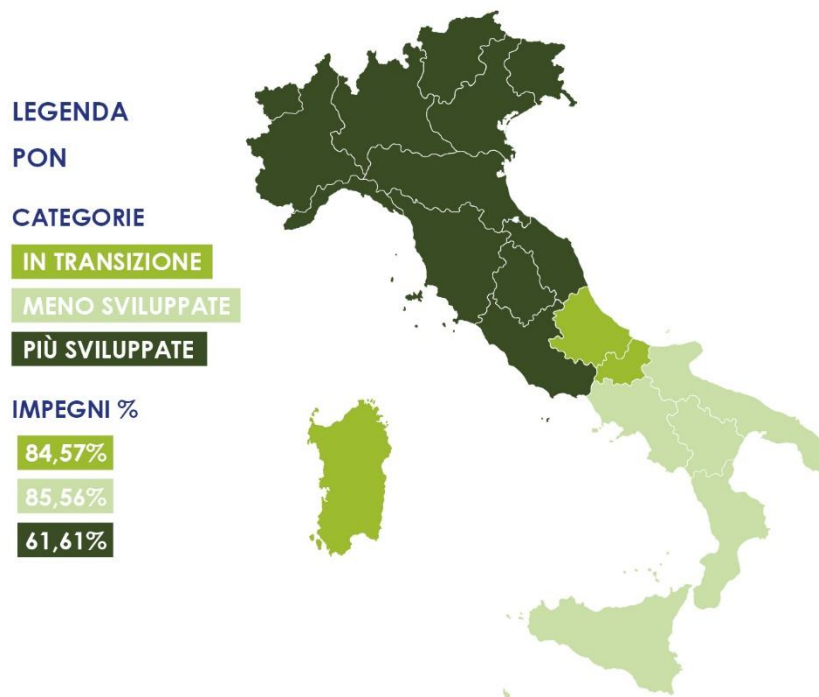

Figura 4 - Percentuale pagamenti POR per regione



Rispetto agli 11 obiettivi tematici, si rappresenta di seguito l'avanzamento in termini di impegni e pagamenti (sono esclusi i programmi CTE). L'importo degli impegni e dei pagamenti comprende sia la quota UE e sia la quota nazionale riferiti ai programmi (impegni e pagamenti ammessi). Inoltre, per i progetti afferenti agli strumenti finanziari, sono considerati gli impegni ed i pagamenti ammessi per trasferimento.

**Tabella 4 - Stato di attuazione (FESR e FSE) per OT**
*In milioni di euro*

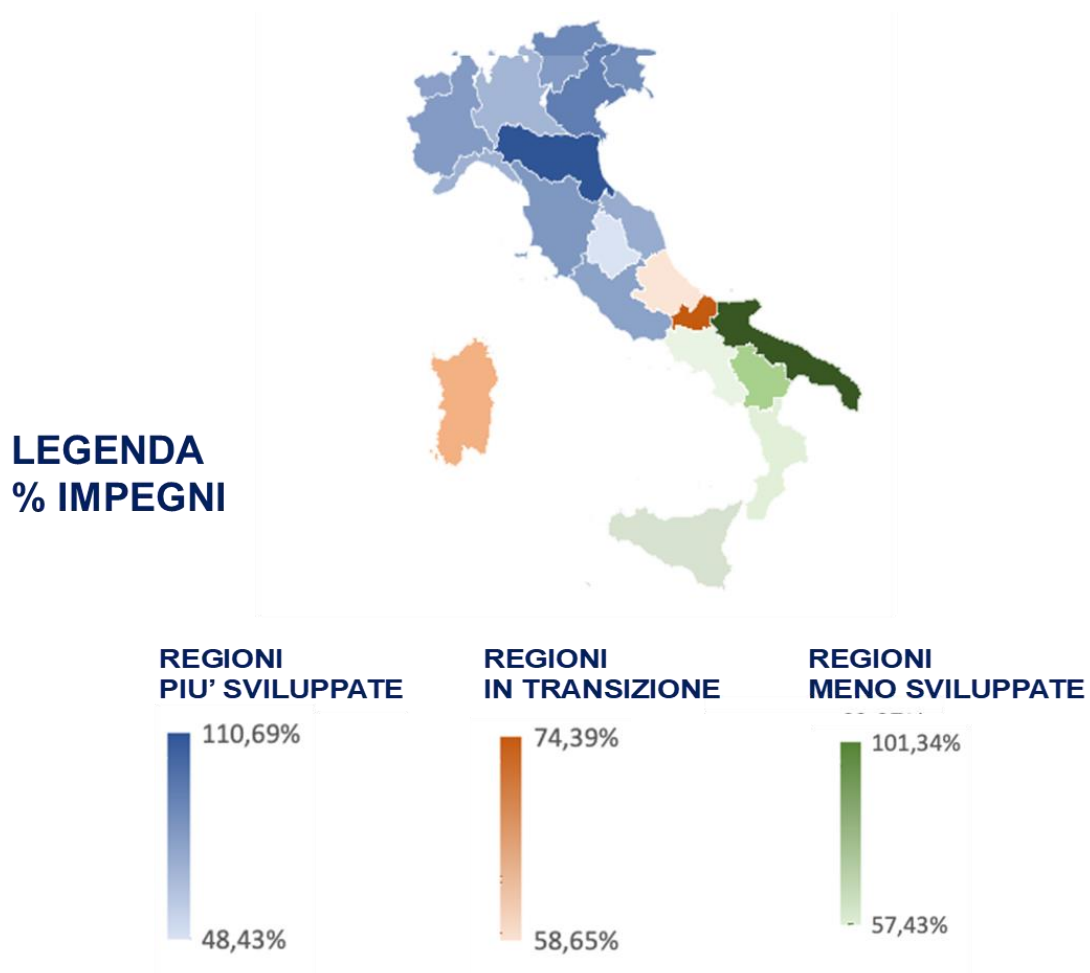
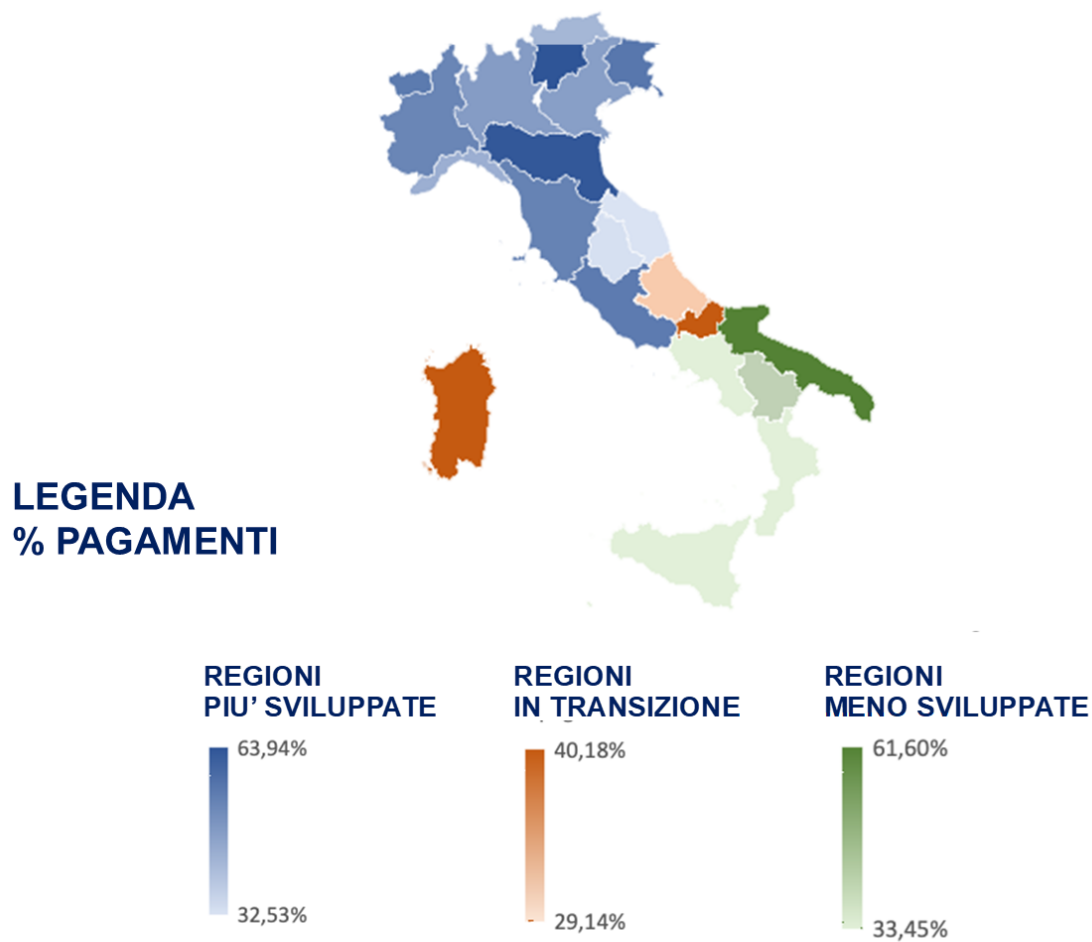
Obiettivo Tematico	Risorse programmate (A)	di cui contributo UE	Impegni (B)	Pagamenti (C)	% Avanzamento (B/A)	% Avanzamento (C/A)
01-Rafforzare la ricerca, lo sviluppo tecnologico e l'innovazione	5.282,04	3.331,71	5.053,95	2.467,05	95,68%	46,71%
02-Migliorare l'accesso alle tecnologie dell'informazione e della comunicazione, nonché l'impiego e la qualità delle medesime	1.769,72	1.199,75	1.635,38	887,70	92,41%	50,16%
03-Promuovere la competitività delle piccole e medie imprese, del settore agricolo (per il FEASR) e del settore della pesca e dell'acquacoltura (per il FEAMP)	8.445,27	5.840,00	6.834,36	4.467,89	80,93%	52,90%
04-Sostenere la transizione verso un'economia a basse emissioni di carbonio in tutti i settori	3.890,74	2.651,86	2.524,19	1.471,32	64,88%	37,82%
05-Promuovere l'adattamento al cambiamento climatico, la prevenzione e la gestione dei rischi	1.407,81	967,41	870,13	505,48	61,81%	35,91%
06-Preservare e tutelare l'ambiente e promuovere l'uso efficiente delle risorse	3.452,76	2.562,62	2.153,96	1.302,60	62,38%	37,73%
07-Promuovere sistemi di trasporto sostenibili ed eliminare le strozzature nelle principali infrastrutture di rete	2.702,70	2.071,52	2.881,31	1.736,24	106,61%	64,24%
08-Promuovere un'occupazione sostenibile e di qualità e sostenere la mobilità dei lavoratori	8.246,17	5.411,39	5.476,09	3.932,94	66,41%	47,69%
09-Promuovere l'inclusione sociale e combattere la povertà e ogni discriminazione	6.042,28	3.840,07	3.463,85	1.883,56	57,33%	31,17%
10-Investire nell'istruzione, nella formazione e nella formazione professionale per le competenze e l'apprendimento permanente	6.445,51	3.930,05	5.291,29	3.385,30	82,09%	52,52%
11-Rafforzare la capacità istituzionale delle autorità pubbliche e delle parti interessate e un'amministrazione pubblica efficiente	1.144,67	789,13	646,74	318,97	56,50%	27,87%
AT- Assistenza Tecnica	1.700,81	1.092,71	1.317,40	747,13	77,46%	43,93%
<b>Totale</b>	<b>50.530,48</b>	<b>33.688,19</b>	<b>38.148,65</b>	<b>23.106,16</b>	<b>75,50%</b>	<b>45,73%</b>



Figura 5 - Avanzamento percentuale per OT rispetto alle risorse programmate

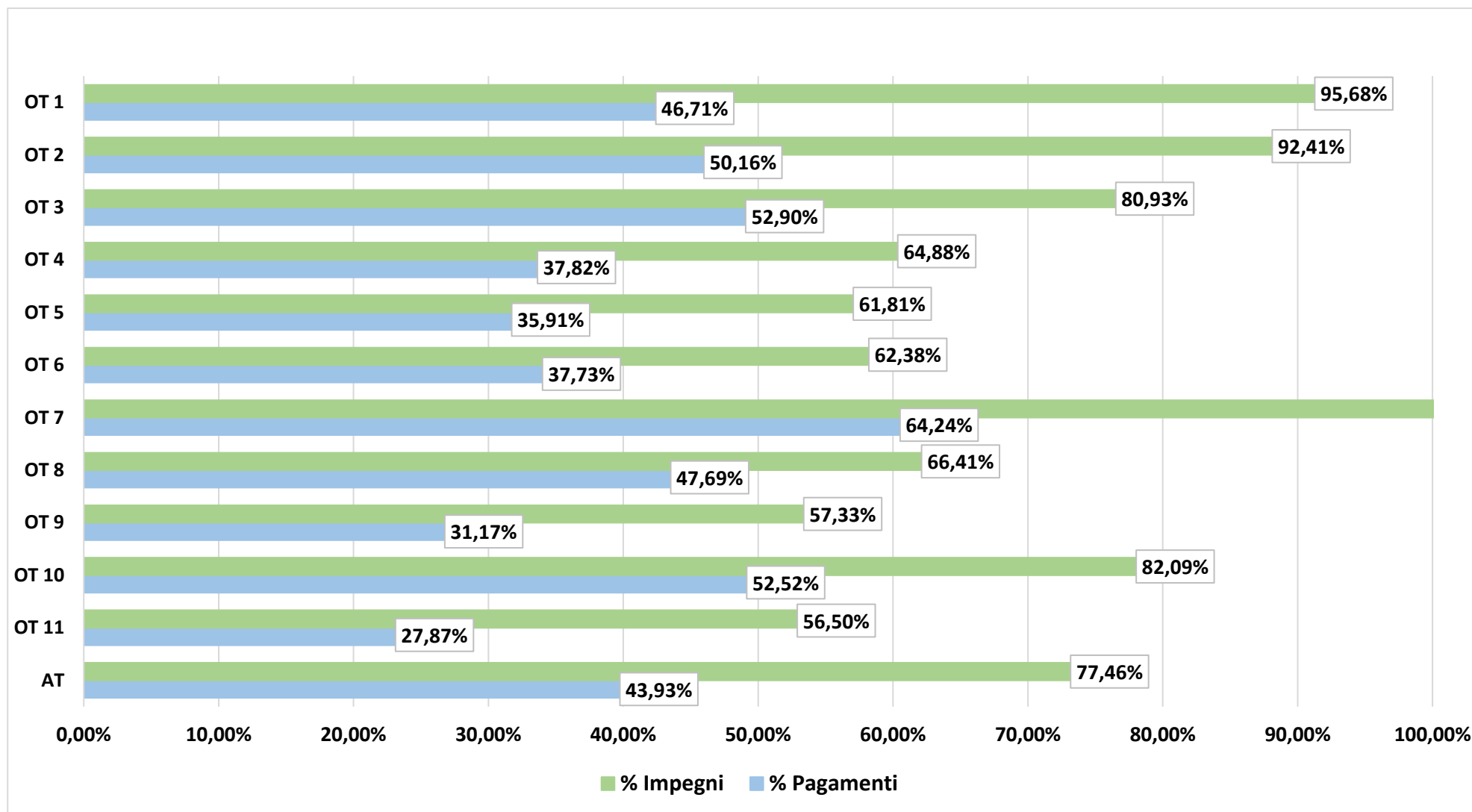

### 3.1 - Attuazione POR - Categoria di regione in transizione

Nelle tabelle seguenti è illustrato lo stato di attuazione al 31 dicembre 2020 dei POR rientranti nella categoria delle regioni in transizione (Abruzzo, Molise e Sardegna), distinto per i Fondi FESR e FSE. Inoltre, sempre con riferimento a tale categoria di regione, è rappresentato lo stato di avanzamento per obiettivo tematico.

Per i POR, rispetto al totale di risorse programmate a valere sul FESR e sul FSE pari complessivamente a 1,92 miliardi di euro risulta un avanzamento del 65,91% in termini di impegni e del 37,79% in termini di pagamenti. L'importo degli impegni e dei pagamenti comprende sia la quota UE e sia la quota nazionale riferiti ai programmi (impegni e pagamenti ammessi). Inoltre, per i progetti afferenti agli strumenti finanziari, sono considerati gli impegni ed i pagamenti ammessi per trasferimento.

Tabella 5 - Stato di attuazione POR (FESR e FSE) - Categoria di regione in transizione

In milioni di euro

Programma Operativo	Risorse programmate (A)	Di cui contributo UE	Impegni (B)	Pagamenti (C)	% Avanzamento (B/A)	% Avanzamento (C/A)
<i>Abruzzo</i>	414,01	207,01	242,81	120,65	58,65%	29,14%
FESR	275,51	137,75	187,07	84,10	67,90%	30,52%
FSE	138,50	69,25	55,74	36,55	40,25%	26,39%
<i>Molise</i>	129,03	76,80	95,98	51,68	74,39%	40,05%
FESR	88,96	52,95	73,30	35,44	82,39%	39,84%
FSE	40,07	23,85	22,69	16,24	56,61%	40,52%
<i>Sardegna</i>	1.375,78	687,89	925,85	552,79	67,30%	40,18%
FESR	930,98	465,49	660,08	371,33	70,90%	39,89%
FSE	444,80	222,40	265,78	181,45	59,75%	40,79%
<b>Totale complessivo</b>	<b>1.918,82</b>	<b>971,70</b>	<b>1.264,65</b>	<b>725,11</b>	<b>65,91%</b>	<b>37,79%</b>
<i>di cui FESR</i>	<i>1.295,45</i>	<i>656,19</i>	<i>920,44</i>	<i>490,87</i>	<i>71,05%</i>	<i>37,89%</i>
<i>di cui FSE</i>	<i>623,38</i>	<i>315,50</i>	<i>344,21</i>	<i>234,24</i>	<i>55,22%</i>	<i>37,58%</i>

Tabella 6 - Stato di attuazione POR (FESR e FSE) per OT - Categoria di regione in transizione

In milioni di euro

Obiettivo Tematico	Risorse programmate (A)	di cui contributo UE	Impegni (B)	Pagamenti (C)	% Avanzamento (B/A)	% Avanzamento (C/A)
01-Rafforzare la ricerca, lo sviluppo tecnologico e l'innovazione	179,70	92,58	134,95	71,25	75,10%	39,65%
02-Migliorare l'accesso alle tecnologie dell'informazione e della comunicazione, nonché l'impiego e la qualità delle medesime	167,03	84,06	131,16	92,70	78,53%	55,50%
03-Promuovere la competitività delle piccole e medie imprese, del settore agricolo (per il FEASR) e del settore della pesca e dell'acquacoltura (per il FEAMP)	360,28	184,69	290,27	106,01	80,57%	29,43%
04-Sostenere la transizione verso un'economia a basse emissioni di carbonio in tutti i settori	189,98	95,36	123,86	76,05	65,20%	40,03%
05-Promuovere l'adattamento al cambiamento climatico, la prevenzione e la gestione dei rischi	109,30	54,65	63,68	28,05	58,27%	25,66%
06-Preservare e tutelare l'ambiente e promuovere l'uso efficiente delle risorse	177,30	88,92	101,23	72,07	57,10%	40,65%
08-Promuovere un'occupazione sostenibile e di qualità e sostenere la mobilità dei lavoratori	246,53	124,77	132,51	93,23	53,75%	37,82%
09-Promuovere l'inclusione sociale e combattere la povertà e ogni discriminazione	203,19	103,48	79,96	46,28	39,35%	22,78%
10-Investire nell'istruzione, nella formazione e nella formazione professionale per le competenze e l'apprendimento permanente	189,87	95,32	139,16	100,38	73,29%	52,87%
11-Rafforzare la capacità istituzionale delle autorità pubbliche e delle parti interessate e un'amministrazione pubblica efficiente	20,23	10,16	10,99	5,94	54,31%	29,35%
Assistenza Tecnica	75,41	37,70	56,86	33,13	75,40%	43,94%
<b>Totale complessivo</b>	<b>1.918,82</b>	<b>971,70</b>	<b>1.264,65</b>	<b>725,11</b>	<b>65,91%</b>	<b>37,79%</b>

### 3.2 - Attuazione POR - Categoria di regione meno sviluppate

Nelle tabelle seguenti è illustrato lo stato di attuazione al 31 dicembre 2020 dei POR rientranti nella categoria delle regioni meno sviluppate (Basilicata, Calabria, Campania, Puglia e Sicilia), distinto per i Fondi FESR e FSE. Inoltre, sempre con riferimento a tale categoria di regione, è rappresentato lo stato di avanzamento per obiettivo tematico.

Per i POR, rispetto al totale di risorse programmate a valere sul FESR e sul FSE pari complessivamente a 17,60 miliardi di euro, risulta un avanzamento del 71,14% in termini di impegni e del 41,80% in termini di pagamenti. L'importo degli impegni e dei pagamenti comprende sia la quota UE e sia la quota nazionale riferiti ai programmi (impegni e pagamenti ammessi). Inoltre, per i progetti afferenti agli strumenti finanziari, sono considerati gli impegni ed i pagamenti ammessi per trasferimento.

Tabella 7 - Stato di attuazione POR (FESR e FSE) - Categoria di regione meno sviluppate

In milioni di euro

Programma operativo	Risorse programmate (A)	Di cui contributo UE	Impegni (B)	Pagamenti (C)	% Avanzamento (B/A)	% Avanzamento (C/A)
<i>Basilicata</i>	840,31	557,83	620,80	388,40	73,88%	46,22%
FESR	550,69	413,02	490,25	292,77	89,02%	53,16%
FSE	289,62	144,81	130,55	95,64	45,08%	33,02%
<i>Calabria</i>	2.260,53	1.784,22	1.298,12	756,09	57,43%	33,45%
FESR	1.860,75	1.468,67	1.177,30	657,84	63,27%	35,35%
FSE	399,79	315,55	120,82	98,24	30,22%	24,57%
<i>Campania</i>	4.950,72	3.713,04	2.953,02	1.681,27	59,65%	33,96%
FESR	4.113,55	3.085,16	2.386,32	1.387,41	58,01%	33,73%
FSE	837,18	627,88	566,69	293,86	67,69%	35,10%
<i>Puglia</i>	4.450,60	3.560,48	4.510,23	2.741,71	101,34%	61,60%
FESR	3.485,09	2.788,07	3.560,51	2.184,57	102,16%	62,68%
FSE	965,51	772,41	949,72	557,14	98,36%	57,70%
<i>Sicilia</i>	5.093,14	4.033,50	3.135,14	1.788,05	61,56%	35,11%
FESR	4.273,04	3.418,43	2.677,91	1.597,91	62,67%	37,40%
FSE	820,10	615,07	457,22	190,14	55,75%	23,19%
<b>Totale complessivo</b>	<b>17.595,30</b>	<b>13.649,07</b>	<b>12.517,30</b>	<b>7.355,52</b>	<b>71,14%</b>	<b>41,80%</b>
di cui FESR	14.283,11	11.173,35	10.292,30	6.120,51	72,06%	42,85%
di cui FSE	3.312,19	2.475,72	2.225,01	1.235,02	67,18%	37,29%



Tabella 8 - Stato di attuazione POR (FESR e FSE) per OT - Categoria di regione meno sviluppate

In milioni di euro

Obiettivo Tematico	Risorse programmate (A)	di cui contributo UE	Impegni (B)	Pagamenti (C)	% Avanzamento (B/A)	% Avanzamento (C/A)
01-Rafforzare la ricerca, lo sviluppo tecnologico e l'innovazione	1.409,58	1.094,85	993,85	608,92	70,51%	43,20%
02-Migliorare l'accesso alle tecnologie dell'informazione e della comunicazione, nonché l'impiego e la qualità delle medesime	827,60	646,19	715,27	372,66	86,43%	45,03%
03-Promuovere la competitività delle piccole e medie imprese, del settore agricolo (per il FEASR) e del settore della pesca e dell'acquacoltura (per il FEAMP)	2.996,93	2.356,89	2.228,58	1.340,04	74,36%	44,71%
04-Sostenere la transizione verso un'economia a basse emissioni di carbonio in tutti i settori	2.181,92	1.708,67	1.191,40	683,84	54,60%	31,34%
05-Promuovere l'adattamento al cambiamento climatico, la prevenzione e la gestione dei rischi	938,22	732,62	629,55	393,87	67,10%	41,98%
06-Preservare e tutelare l'ambiente e promuovere l'uso efficiente delle risorse	2.692,35	2.092,09	1.729,53	1.008,90	64,24%	37,47%
07-Promuovere sistemi di trasporto sostenibili ed eliminare le strozzature nelle principali infrastrutture di rete	1.189,80	936,85	1.434,95	911,69	120,60%	76,63%
08-Promuovere un'occupazione sostenibile e di qualità e sostenere la mobilità dei lavoratori	1.260,55	942,39	790,25	424,57	62,69%	33,68%
09-Promuovere l'inclusione sociale e combattere la povertà e ogni discriminazione	1.734,30	1.329,21	1.010,11	506,80	58,24%	29,22%
10-Investire nell'istruzione, nella formazione e nella formazione professionale per le competenze e l'apprendimento permanente	1.751,97	1.341,00	1.280,22	799,72	73,07%	45,65%
11-Rafforzare la capacità istituzionale delle autorità pubbliche e delle parti interessate e un'amministrazione pubblica efficiente	105,45	77,19	79,46	41,16	75,36%	39,03%
Assistenza Tecnica	506,63	391,12	434,13	263,35	85,69%	51,98%
<b>Totale complessivo</b>	<b>17.595,30</b>	<b>13.649,07</b>	<b>12.517,30</b>	<b>7.355,52</b>	<b>71,14%</b>	<b>41,80%</b>

### 3.3 - Attuazione POR - Categoria di regione più sviluppate

Nelle tabelle seguenti è illustrato lo stato di attuazione al 31 dicembre 2020 dei POR rientranti nella categoria delle regioni più sviluppate (Emilia-Romagna, Friuli-Venezia Giulia, Lazio, Liguria, Lombardia, Marche, Piemonte, Provincia Autonoma di Bolzano, Provincia Autonoma di Trento, Toscana, Umbria, Veneto, Valle d'Aosta), distinto per i Fondi FESR e FSE. Inoltre, con riferimento a tale categoria di regione è rappresentato lo stato di avanzamento per obiettivo tematico.

Per i POR, rispetto al totale di risorse programmate a valere sul FESR e sul FSE pari complessivamente a 13,19 miliardi di euro risulta un avanzamento del 79,94% in termini di impegni e del 50,48% in termini di pagamenti. L'importo degli impegni e dei pagamenti comprende sia la quota UE e sia la quota nazionale riferiti ai programmi (impegni e pagamenti ammessi). Inoltre, per i progetti afferenti agli strumenti finanziari, sono considerati gli impegni ed i pagamenti ammessi per trasferimento.

Tabella 9 - Stato di attuazione POR (FESR e FSE) - Categoria di regione più sviluppate

In milioni di euro

Programma Operativo	Risorse programmate (A)	Di cui contributo UE	Impegni (B)	Pagamenti (C)	% Avanzamento (B/A)	% Avanzamento (C/A)
<i>Emilia Romagna</i>	1.268,15	634,07	1.403,67	801,38	110,69%	63,19%
FESR	481,90	240,95	531,40	271,56	110,27%	56,35%
FSE	786,25	393,13	872,27	529,82	110,94%	67,39%
<i>Friuli Venezia Giulia</i>	507,21	253,60	433,66	285,81	85,50%	56,35%
FESR	230,78	115,39	229,00	145,83	99,23%	63,19%
FSE	276,43	138,21	204,66	139,98	74,04%	50,64%
<i>Lazio</i>	1.871,60	935,80	1.442,58	1.039,16	77,08%	55,52%
FESR	969,07	484,53	633,65	389,83	65,39%	40,23%
FSE	902,53	451,27	808,92	649,33	89,63%	71,94%
<i>Liguria</i>	747,09	373,55	524,39	328,42	70,19%	43,96%
FESR	392,55	196,27	255,72	179,52	65,14%	45,73%
FSE	354,54	177,27	268,67	148,91	75,78%	42,00%
<i>Lombardia</i>	1.940,95	970,47	1.320,70	936,13	68,04%	48,23%
FESR	970,47	485,24	716,52	416,97	73,83%	42,97%
FSE	970,47	485,24	604,18	519,15	62,26%	53,49%
<i>Marche</i>	873,36	436,68	632,69	284,12	72,44%	32,53%
FESR	585,38	292,69	459,02	170,58	78,41%	29,14%
FSE	287,98	143,99	173,67	113,54	60,31%	39,43%
<i>PA Bolzano</i>	273,24	136,62	240,30	115,51	87,94%	42,27%
FESR	144,82	72,41	158,15	64,70	109,21%	44,68%
FSE	128,42	64,21	82,14	50,81	63,96%	39,56%

Programma Operativo	Risorse programmate (A)	Di cui contributo UE	Impegni (B)	Pagamenti (C)	% Avanzamento (B/A)	% Avanzamento (C/A)
<i>PA Trento</i>	218,65	109,32	174,27	139,81	79,70%	63,94%
FESR	92,21	46,11	72,56	65,02	78,69%	70,51%
FSE	126,44	63,22	101,71	74,79	80,45%	59,16%
<i>Piemonte</i>	1.838,13	919,07	1.463,19	977,81	79,60%	53,20%
FESR	965,84	482,92	659,02	361,67	68,23%	37,45%
FSE	872,29	436,15	804,17	616,14	92,19%	70,64%
<i>Toscana</i>	1.525,42	762,71	1.241,65	821,79	81,40%	53,87%
FESR	779,03	389,51	696,02	420,26	89,34%	53,95%
FSE	746,39	373,19	545,63	401,52	73,10%	53,80%
<i>Umbria</i>	649,82	324,91	314,70	215,81	48,43%	33,21%
FESR	412,29	206,15	185,05	128,32	44,88%	31,12%
FSE	237,53	118,76	129,65	87,49	54,58%	36,83%
<i>Valle d'Aosta</i>	116,97	58,49	90,81	65,08	77,64%	55,64%
FESR	64,35	32,18	48,60	36,59	75,53%	56,86%
FSE	52,62	26,31	42,21	28,49	80,21%	54,15%
<i>Veneto</i>	1.364,34	682,17	1.265,12	649,72	92,73%	47,62%
FESR	600,31	300,16	457,26	232,97	76,17%	38,81%
FSE	764,03	382,02	807,86	416,75	105,74%	54,55%
<b>Totale complessivo</b>	<b>13.194,94</b>	<b>6.597,47</b>	<b>10.547,74</b>	<b>6.660,55</b>	<b>79,94%</b>	<b>50,48%</b>
<i>di cui FESR</i>	<i>6.689,00</i>	<i>3.344,50</i>	<i>5.101,98</i>	<i>2.883,82</i>	<i>76,27%</i>	<i>43,11%</i>
<i>di cui FSE</i>	<i>6.505,94</i>	<i>3.252,97</i>	<i>5.445,76</i>	<i>3.776,73</i>	<i>83,70%</i>	<i>58,05%</i>



Tabella 10 - Stato di attuazione POR (FESR e FSE) per OT - Categoria di regione più sviluppate

In milioni di euro

Obiettivo Tematico	Risorse programmate (A)	di cui contributo UE	Impegni (B)	Pagamenti (C)	% Avanzamento (B/A)	% Avanzamento (C/A)
01-Rafforzare la ricerca, lo sviluppo tecnologico e l'innovazione	2.523,41	1.261,70	1.875,44	998,85	74,32%	39,58%
02-Migliorare l'accesso alle tecnologie dell'informazione e della comunicazione, nonché l'impiego e la qualità delle medesime	396,26	198,13	363,35	167,12	91,69%	42,18%
03-Promuovere la competitività delle piccole e medie imprese, del settore agricolo (per il FEASR) e del settore della pesca e dell'acquacoltura (per il FEAMP)	1.800,00	900,00	1.636,46	1.004,62	90,91%	55,81%
04-Sostenere la transizione verso un'economia a basse emissioni di carbonio in tutti i settori	1.079,60	539,80	644,14	422,71	59,66%	39,15%
05-Promuovere l'adattamento al cambiamento climatico, la prevenzione e la gestione dei rischi	360,28	180,14	176,90	83,55	49,10%	23,19%
06-Preservare e tutelare l'ambiente e promuovere l'uso efficiente delle risorse	222,88	111,44	129,55	81,32	58,12%	36,49%
08-Promuovere un'occupazione sostenibile e di qualità e sostenere la mobilità dei lavoratori	2.438,11	1.219,05	2.237,41	1.575,00	91,77%	64,60%
09-Promuovere l'inclusione sociale e combattere la povertà e ogni discriminazione	2.196,76	1.098,38	1.411,83	921,90	64,27%	41,97%
10-Investire nell'istruzione, nella formazione e nella formazione professionale per le competenze e l'apprendimento permanente	1.609,17	804,59	1.670,13	1.167,72	103,79%	72,57%
11-Rafforzare la capacità istituzionale delle autorità pubbliche e delle parti interessate e un'amministrazione pubblica efficiente	81,65	40,82	53,52	30,18	65,55%	36,97%
Assistenza Tecnica	486,81	243,41	349,02	207,56	71,69%	42,64%
<b>Totale complessivo</b>	<b>13.194,94</b>	<b>6.597,47</b>	<b>10.547,74</b>	<b>6.660,55</b>	<b>79,94%</b>	<b>50,48%</b>

### 3.4 - Attuazione PON

Il presente paragrafo illustra lo stato di attuazione al 31 dicembre 2020 dei 12 PON. Rispetto al totale di risorse programmate pari complessivamente a 17,82 miliardi di euro, risulta un avanzamento del 77,54% in termini di impegni e del 46,94% in termini di pagamenti. L'importo degli impegni e dei pagamenti comprende sia la quota UE e sia la quota nazionale riferiti ai programmi (impegni e pagamenti ammessi). Inoltre, per i progetti afferenti agli strumenti finanziari, sono considerati gli impegni ed i pagamenti ammessi per trasferimento.

Tabella 11 - Stato di attuazione PON (FESR e FSE)

*In milioni di euro*

Tipologia	Risorse programmate (A)	Di cui contributo UE	Impegni (B)	Pagamenti (C)	% Avanzamento (B/A)	% Avanzamento (C/A)
PON	17.821,42	12.469,96	13.818,96	8.364,98	77,54%	46,94%

Nelle tabelle seguenti è illustrato in dettaglio lo stato di avanzamento dei singoli PON e lo stato di avanzamento per obiettivo tematico.



Tabella 12 - Stato di attuazione PON (FESR e FSE) - Dettaglio

In milioni di euro

Programma Operativo	Risorse programmate (A)		Di cui contributo UE		Impegni (B)		Pagamenti (C)		% Avanzamento (B/A)		% Avanzamento (C/A)	
	FESR	FSE	FESR	FSE	FESR	FSE	FESR	FSE	FESR	FSE	FESR	FSE
PON Cultura e Sviluppo	490,93	0,00	368,20	0,00	255,54	0,00	174,96	0,00	52,05%	0,00%	35,64%	0,00%
Regioni Meno Sviluppate	490,93	0,00	368,20	0,00	255,54	0,00	174,96	0,00	52,05%	0,00%	35,64%	0,00%
PON Governance e Capacità Istituzionale	392,11	413,48	294,72	308,95	420,21	189,59	244,56	97,55	107,17%	45,85%	62,37%	23,59%
Regioni In Transizione	18,97	19,59	11,38	11,57	22,98	9,84	13,28	5,11	121,18%	50,24%	70,02%	26,11%
Regioni Meno Sviluppate	322,56	342,47	258,05	271,67	342,81	154,30	200,28	78,82	106,28%	45,06%	62,09%	23,02%
Regioni Più Sviluppate	50,58	51,42	25,29	25,71	54,42	25,45	31,00	13,62	107,60%	49,49%	61,29%	26,48%
PON Imprese e Competitività	3.337,54	0,00	2.330,66	0,00	3.881,62	0,00	2.499,77	0,00	116,30%	0,00%	74,90%	0,00%
Regioni In Transizione	251,03	0,00	114,19	0,00	275,94	0,00	188,89	0,00	109,92%	0,00%	75,25%	0,00%
Regioni Meno Sviluppate	2.987,73	0,00	2.167,09	0,00	3.542,69	0,00	2.263,26	0,00	118,57%	0,00%	75,75%	0,00%
Regioni Più Sviluppate	98,77	0,00	49,39	0,00	62,99	0,00	47,61	0,00	63,77%	0,00%	48,20%	0,00%
PON Inclusione	0,00	1.175,44	0,00	824,14	0,00	753,00	0,00	263,58	0,00%	64,06%	0,00%	22,42%
Regioni In Transizione	0,00	76,17	0,00	45,70	0,00	46,47	0,00	18,28	0,00%	61,01%	0,00%	23,99%
Regioni Meno Sviluppate	0,00	762,67	0,00	610,14	0,00	503,17	0,00	149,51	0,00%	65,97%	0,00%	19,60%
Regioni Più Sviluppate	0,00	336,60	0,00	168,30	0,00	203,37	0,00	95,78	0,00%	60,42%	0,00%	28,46%
PON Infrastrutture e Reti	1.564,43	0,00	1.173,32	0,00	1.484,19	0,00	842,27	0,00	94,87%	0,00%	53,84%	0,00%
Regioni Meno Sviluppate	1.564,43	0,00	1.173,32	0,00	1.484,19	0,00	842,27	0,00	94,87%	0,00%	53,84%	0,00%
PON Iniziativa PMI	322,50	0,00	320,00	0,00	322,50	0,00	102,50	0,00	100,00%	0,00%	31,78%	0,00%
Regioni In Transizione	27,66	0,00	25,16	0,00	27,66	0,00	5,00	0,00	100,00%	0,00%	18,08%	0,00%
Regioni Meno Sviluppate	294,84	0,00	294,84	0,00	294,84	0,00	97,50	0,00	100,00%	0,00%	33,07%	0,00%
PON Legalità	353,89	338,95	258,98	211,34	185,08	34,96	108,38	16,42	52,30%	10,31%	30,62%	4,85%
Regioni In Transizione	15,98	15,00	7,99	7,50	0,72	0,00	0,11	0,00	4,53%	0,00%	0,69%	0,00%
Regioni Meno Sviluppate	328,12	167,45	246,09	125,59	184,26	34,96	108,20	16,42	56,16%	20,88%	32,98%	9,81%
Regioni Più Sviluppate	9,79	156,50	4,89	78,25	0,10	0,00	0,07	0,00	0,99%	0,00%	0,70%	0,00%
PON Città Metropolitane	634,53	239,43	433,47	165,89	391,00	129,16	277,99	79,93	61,62%	53,95%	43,81%	33,39%
Regioni In Transizione	33,49	8,87	16,74	4,44	18,16	4,77	14,00	4,02	54,23%	53,73%	41,80%	45,29%

Programma Operativo	Risorse programmate (A)		Di cui contributo UE		Impegni (B)		Pagamenti (C)		% Avanzamento (B/A)		% Avanzamento (C/A)	
	FESR	FSE	FESR	FSE	FESR	FSE	FESR	FSE	FESR	FSE	FESR	FSE
Regioni Meno Sviluppate	391,12	153,92	311,76	123,14	231,15	75,34	167,54	44,26	59,10%	48,95%	42,84%	28,75%
Regioni Più Sviluppate	209,93	76,63	104,96	38,32	141,69	49,05	96,45	31,66	67,50%	64,01%	45,94%	41,31%
PON Ricerca e Innovazione	872,39	317,29	679,19	247,06	971,77	295,34	346,06	124,29	111,39%	93,08%	39,67%	39,17%
Regioni In Transizione	93,62	33,88	56,17	20,33	98,39	49,65	33,07	22,67	105,10%	146,53%	35,32%	66,90%
Regioni Meno Sviluppate	778,78	283,41	623,02	226,73	873,37	245,69	313,00	101,62	112,15%	86,69%	40,19%	35,86%
PON Per la Scuola	962,33	1.770,21	509,46	1.008,18	635,18	1.319,06	370,31	841,48	66,00%	74,51%	38,48%	47,54%
Regioni In Transizione	63,57	111,12	31,78	65,12	39,78	57,14	26,21	31,14	62,57%	51,42%	41,24%	28,02%
Regioni Meno Sviluppate	471,91	1.146,75	264,25	686,90	287,96	909,87	163,32	536,24	61,02%	79,34%	34,61%	46,76%
Regioni Più Sviluppate	426,85	512,34	213,43	256,17	307,44	352,05	180,78	274,11	72,03%	68,71%	42,35%	53,50%
PON Sistemi di Politiche Attive per l'Occupazione	0,00	1.806,09	0,00	1.154,71	0,00	1.062,24	0,00	708,18	0,00%	58,81%	0,00%	39,21%
Regioni In Transizione	0,00	53,88	0,00	32,33	0,00	44,33	0,00	30,31	0,00%	82,28%	0,00%	56,25%
Regioni Meno Sviluppate	0,00	1.641,87	0,00	1.067,22	0,00	957,72	0,00	646,07	0,00%	58,33%	0,00%	39,35%
Regioni Più Sviluppate	0,00	110,34	0,00	55,17	0,00	60,19	0,00	31,80	0,00%	54,55%	0,00%	28,82%
PON Iniziativa Occupazione Giovani	0,00	2.829,88	0,00	2.181,69	0,00	1.488,52	0,00	1.266,75	0,00%	52,60%	0,00%	44,76%
NA	0,00	2.829,88	0,00	2.181,69	0,00	1.488,52	0,00	1.266,75	0,00%	52,60%	0,00%	44,76%
<b>Totale Complessivo</b>	<b>8.930,66</b>	<b>8.890,76</b>	<b>6.368,00</b>	<b>6.101,95</b>	<b>8.547,08</b>	<b>5.271,88</b>	<b>4.966,79</b>	<b>3.398,19</b>	<b>95,70%</b>	<b>59,30%</b>	<b>55,62%</b>	<b>38,22%</b>
<i>di cui Regioni In Transizione</i>	504,32	318,51	263,42	186,98	483,64	212,20	280,56	111,52	95,90%	66,62%	55,63%	35,01%
<i>di cui Regioni Meno Sviluppate</i>	7.630,42	4.498,55	5.706,62	3.111,37	7.496,80	2.881,04	4.330,33	1.572,95	98,25%	64,04%	56,75%	34,97%
<i>di cui Regioni Più Sviluppate</i>	795,92	1.243,83	397,96	621,91	566,65	690,11	355,90	446,97	71,19%	55,48%	44,72%	35,93%
<i>di cui PON Iniziativa Occupazione Giovani</i>	0,00	2.829,88	0,00	2.181,69	0,00	1.488,52	0,00	1.266,75	0,00%	52,60%	0,00%	44,76%

Tabella 13 - Stato di attuazione PON (FESR e FSE) per OT

In milioni di euro

Obiettivo Tematico	Risorse programmate (A)	di cui contributo UE	Impegni (B)	Pagamenti (C)	% Avanzamento (B/A)	% Avanzamento (C/A)
01-Rafforzare la ricerca, lo sviluppo tecnologico e l'innovazione	1.169,35	882,57	2.049,71	788,02	175,29%	67,39%
02-Migliorare l'accesso alle tecnologie dell'informazione e della comunicazione, nonché l'impiego e la qualità delle medesime	378,83	271,36	425,59	255,21	112,34%	67,37%
03-Promuovere la competitività delle piccole e medie imprese, del settore agricolo (per il FEASR) e del settore della pesca e dell'acquacoltura (per il FEAMP)	3.288,06	2.398,42	2.679,05	2.017,21	81,48%	61,35%
04-Sostenere la transizione verso un'economia a basse emissioni di carbonio in tutti i settori	439,25	308,02	564,79	288,71	128,58%	65,73%
06-Preservare e tutelare l'ambiente e promuovere l'uso efficiente delle risorse	360,23	270,17	193,65	140,31	53,76%	38,95%
07-Promuovere sistemi di trasporto sostenibili ed eliminare le strozzature nelle principali infrastrutture di rete	1.512,90	1.134,67	1.446,35	824,55	95,60%	54,50%
08-Promuovere un'occupazione sostenibile e di qualità e sostenere la mobilità dei lavoratori	4.300,99	3.125,18	2.315,91	1.840,14	53,85%	42,78%
09-Promuovere l'inclusione sociale e combattere la povertà e ogni discriminazione	1.908,02	1.309,00	961,96	408,57	50,42%	21,41%
10-Investire nell'istruzione, nella formazione e nella formazione professionale per le competenze e l'apprendimento permanente	2.894,49	1.689,14	2.201,78	1.317,48	76,07%	45,52%
11-Rafforzare la capacità istituzionale delle autorità pubbliche e delle parti interessate e un'amministrazione pubblica efficiente	937,35	660,96	502,77	241,69	53,64%	25,78%
Assistenza Tecnica	631,96	420,48	477,39	243,08	75,54%	38,46%
<b>Totale complessivo</b>	<b>17.821,42</b>	<b>12.469,96</b>	<b>13.818,96</b>	<b>8.364,98</b>	<b>77,54%</b>	<b>46,94%</b>

### 3.5 - Attuazione Programmi CTE

Nella tabella seguente è illustrato lo stato di attuazione al 31 dicembre 2020 dei Programmi operativi di Cooperazione Territoriale con Autorità di Gestione italiana

Rispetto al totale di risorse programmate pari complessivamente a 0,99 miliardi di euro risulta un avanzamento del 73,49% in termini di impegni e del 27,20% in termini di pagamenti. L'importo degli impegni e dei pagamenti comprende sia la quota UE e sia la quota nazionale riferiti ai programmi (impegni e pagamenti ammessi). Inoltre, per i progetti afferenti agli strumenti finanziari, sono considerati gli impegni ed i pagamenti ammessi per trasferimento.

Tabella 14 - Stato di attuazione Programmi CTE

In milioni di euro

Programma Operativo	Risorse programmate (A)	di cui contributo UE	Impegni (B)	Pagamenti (C)	% Avanzamento (B/A)	% Avanzamento (C/A)
Italia-Albania-Montenegro <sup>4</sup>	90,59	78,80	19,46	19,46	21,48%	21,48%
IPA	90,59	78,80	19,46	19,46	21,48%	21,48%
Adrion <sup>4</sup>	116,78	99,16	29,83	29,83	25,54%	25,54%
FESR	98,55	83,47	25,22	25,22	25,59%	25,59%
IPA	18,23	15,69	4,61	4,61	25,28%	25,28%
Italia-Francia Marittimo	198,81	169,70	195,24	70,55	98,21%	35,48%
FESR	198,81	169,70	195,24	70,55	98,21%	35,48%
Italia-Svizzera	115,39	100,22	104,38	24,81	90,46%	21,50%
FESR	115,39	100,22	104,38	24,81	90,46%	21,50%
Italia-Slovenia	92,12	77,93	27,57	27,21	29,93%	29,53%
FESR	92,12	77,93	27,57	27,21	29,93%	29,53%
Italia-Malta	51,71	43,95	27,79	6,05	53,75%	11,70%
FESR	51,71	43,95	27,79	6,05	53,75%	11,70%
Italia-Croazia	233,77	201,36	219,40	57,59	93,85%	24,63%
FESR	233,77	201,36	219,40	57,59	93,85%	24,63%
Italia-Austria	92,37	82,24	105,04	34,17	113,72%	36,99%
FESR	92,37	82,24	105,04	34,17	113,72%	36,99%
<b>Totale complessivo</b>	<b>991,53</b>	<b>853,36</b>	<b>728,71</b>	<b>269,65</b>	<b>73,49%</b>	<b>27,20%</b>
di cui FESR	882,71	758,87	704,64	245,58	79,83%	27,82%
di cui IPA	108,82	94,49	24,07	24,07	22,12%	22,12%

<sup>4</sup> I dati dei pagamenti si riferiscono alla spesa certificata in quanto il trasferimento dei dati al Sistema Nazionale di Monitoraggio non risulta ancora completo. Il valore degli impegni è stato equiparato al valore dei pagamenti.

### 3.6 - Quadro di riferimento per l'efficacia dell'attuazione (Performance Framework)

Nell'ambito della Programmazione 2014-2020, al fine di rafforzare i legami tra obiettivi fissati attraverso i Programmi Operativi ed i risultati effettivamente conseguiti, è stato istituito il quadro di riferimento per l'efficacia dell'attuazione, cd. Performance Framework la cui disciplina si rinviene nel Regolamento generale UE 1303/2013 agli artt. 20-22.

Il Performance Framework consiste in un set di indicatori fisici e finanziari previsti per ogni Programma Operativo e stabiliti a livello di Asse in grado rappresentare significativamente gli obiettivi del Programma stesso. Gli indicatori sono declinati in valori intermedi (*milestone*) ed in target finali da raggiungere, rispettivamente, entro il 2018 e il 2023.

Il conseguimento del target intermedio (2018) è condizione per l'assegnazione della riserva di efficacia dell'attuazione, pari al 6% delle risorse del programma. In fase di chiusura il mancato raggiungimento a, determinate condizioni, può comportare anche l'applicazione da parte della Commissione Europea di rettifiche finanziarie sul Programma.

La Commissione Europea valuta il raggiungimento dei target intermedi e finali nel modo che segue:

- per i target intermedi la valutazione è fatta in base alle informazioni presenti nella Relazione Annuale di Attuazione 2019 (obiettivi intermedi da raggiungere entro il 31 dicembre 2018);
- per i target finali la valutazione è fatta in base alle informazioni presenti nel Rapporto Finale di Attuazione (obiettivi da raggiungere entro il 31 dicembre 2023) ed il loro raggiungimento sarà valutato alla chiusura del periodo di programmazione nel 2024 o 2025.

L'Accordo di Partenariato (AP-par. 2.4) fa riferimento al Sistema nazionale di monitoraggio come elemento fondante per garantire la coerenza e la parità di trattamento tra programmi in tutte le fasi del processo di impostazione e verifica in itinere e finale del Performance Framework (PF). Il Sistema nazionale di monitoraggio – prendendo come data la definizione di contenuti, indicatori e target intermedi e finali dei Performance Framework dei diversi programmi (e loro aggiornamenti) nel rispetto delle disposizioni regolamentari e di quelle dell'AP - garantisce la parità di trattamento tra programmi attraverso modalità univoche: di identificazione dei progetti-operazioni singolarmente monitorati rilevanti ai fini del Performance Framework e di computo dei valori degli indicatori inclusi nel Performance Framework considerando i dati inseriti e validati dalle singole amministrazioni nella base dati di monitoraggio unitario (BDU) secondo la struttura concordata a livello nazionale.

A tal riguardo, l'IGRUE, in collaborazione con ACT, PCM-NUVAP, ANPAL, MIPAAF-RNN, ha diffuso alle Amministrazioni titolari dei Programmi Operativi, con nota MEF-RGS n. 19020 del 6 agosto 2018, uno specifico documento tecnico contenente indicazioni omogenee



circa le definizioni, le procedure e le modalità di calcolo degli indicatori utili alla verifica del raggiungimento dei target intermedi e finali ai fini del Performance Framework.

Nella seguente tabella si riportano gli esiti della verifica intermedia, indicando per ogni programma la quota UE della riserva non conseguita e riprogrammata. Il conseguimento dei target intermedi del Performance Framework, come rilevato dal Sistema nazionale di monitoraggio, è stato confermato dalle valutazioni della CE sulle Relazioni Annuali di Attuazione 2019.

Si evidenzia che il mancato raggiungimento dei target intermedi non ha comportato alcuna perdita di risorse UE, bensì una rimodulazione finanziaria tra Programmi Operativi e/o all'interno degli stessi.

In milioni di euro

Programma	Esito verifica intermedia	Valore della quota UE della Riserva di efficacia non conseguito	Valore della quota UE della Riserva di efficacia riallocato in altri assi performanti	Variazioni sul Programma	Note
Per la Scuola - competenze e ambienti per l'apprendimento	PF conseguito su alcuni assi	-87,47	17,79	-69,68	Quote Ue riserva cedute al PON SPAO e PON Governance
PO PA Bolzano FESR	PF Conseguito	-	4,10	4,10	Quote Ue riserva ricevute dal POR PA Bolzano FSE
PO PA Bolzano FSE	PF non conseguito sul PO	-4,10	-	-4,10	Quote Ue riserva cedute al POR PA Bolzano FESR
PO PA Trento FSE	PF Conseguito	-	-	-	
PON Città metropolitane	PF conseguito su alcuni assi	-15,43	26,69	11,26	Quote Ue riserva ricevute dal PON Inclusione e dal PON Legalità
PON Cultura e Sviluppo	PF Conseguito	-	-	-	
PON Governance e Capacità Istituzionale 2014/2020	PF conseguito su alcuni assi	-19,72	39,59	19,87	Quote Ue riserva ricevute dal PON Scuola
PON Imprese e competitività	PF conseguito su alcuni assi	-2,72	2,72	-	
PON Inclusione	PF conseguito su alcuni assi	-40,83	6,51	-34,32	Quote Ue riserva cedute al PON Legalità e al PON Metro
PON Infrastrutture e Reti	PF conseguito su alcuni assi	-31,91	31,91	-	
PON Iniziativa Occupazione Giovani	PF conseguito su alcuni assi	-19,24	19,24	-	
PON Legalità	PF conseguito su alcuni assi	-4,42	27,49	23,06	Quote Ue riserva ricevute dal PON Inclusione (ha ceduto una quota al PON Metro)
PON Ricerca e innovazione	PF conseguito su alcuni assi	-43,35	43,35	-	
PON Sistemi di politiche attive per l'occupazione	PF conseguito su alcuni assi	-1,80	51,61	49,81	Quote Ue riserva ricevute dal PON Scuola

Programma	Esito verifica intermedia	Valore della quota UE della Riserva di efficacia non conseguito	Valore della quota UE della Riserva di efficacia riallocato in altri assi performanti	Variazioni sul Programma	Note
POR Abruzzo FESR	PF conseguito su alcuni assi	-0,78	0,78	-	
POR Abruzzo FSE	PF conseguito su alcuni assi	-1,07	1,07	-	
POR Basilicata FESR	PF conseguito su alcuni assi	-5,87	5,87	-	
POR Basilicata FSE	PF Conseguito	-	-	-	
POR Calabria FESR FSE	PF conseguito su alcuni assi	-6,94	6,94	-	
POR Campania FESR	PF conseguito su alcuni assi	-71,72	71,72	-	
POR Campania FSE	PF Conseguito	-	-	-	
POR Emilia Romagna FESR	PF Conseguito	-	-	-	
POR Emilia Romagna FSE	PF Conseguito	-	-	-	
POR Friuli Venezia Giulia FESR	PF conseguito su alcuni assi	-2,37	2,37	-	
POR Friuli Venezia Giulia FSE	PF Conseguito	-	-	-	
POR FSE Veneto 2014-2020	PF Conseguito	-	-	-	
POR Lazio FESR	PF conseguito su alcuni assi	-5,54	5,54	-	
POR Lazio FSE	PF Conseguito	-	-	-	
POR Liguria FESR	PF Conseguito	-	-	-	
POR Liguria FSE	PF Conseguito	-	-	-	
POR Lombardia FESR	PF Conseguito	-	-	-	
POR Lombardia FSE	PF Conseguito	-	-	-	
POR Marche FESR	PF Conseguito	-	-	-	
POR Marche FSE	PF Conseguito	-	-	-	
POR Molise FESR FSE 2014-2020	PF conseguito su alcuni assi	-2,52	2,52	-	

Programma	Esito verifica intermedia	Valore della quota UE della Riserva di efficacia non conseguito	Valore della quota UE della Riserva di efficacia riallocato in altri assi performanti	Variazioni sul Programma	Note
POR PA Trento FESR	PF conseguito su alcuni assi	-1,38	1,38	-	
POR Piemonte FESR	PF conseguito su alcuni assi	-1,08	1,08	-	
POR Piemonte FSE	PF Conseguito	-	-	-	
POR Puglia FESR FSE	PF Conseguito	-13,24	13,24	-	
POR Sardegna FESR	PF conseguito su alcuni assi	-4,07	4,07	-	
POR Sardegna FSE	PF Conseguito	-	-	-	
POR Sicilia FESR	PF conseguito su alcuni assi	-136,62	136,62	-	
POR Sicilia FSE	PF conseguito su alcuni assi	-12,71	12,71	-	
POR Toscana FESR 2014-2020	PF Conseguito	-	-	-	
POR Toscana FSE	PF Conseguito	-	-	-	
POR Umbria FESR	PF Conseguito	-	-	-	
POR Umbria FSE	PF conseguito su alcuni assi	-3,92	3,92	-	
POR Valle d'Aosta FESR	PF Conseguito	-	-	-	
POR Valle d'Aosta FSE	PF conseguito su alcuni assi	-0,60	0,60	-	
POR Veneto FESR	PF conseguito su alcuni assi	-2,41	2,41	-	
Programma operativo nazionale Iniziativa PMI		-	-	-	<i>PF non applicabile ai sensi della normativa UE</i>
<b>Totale</b>		<b>-543,84</b>	<b>543,84</b>		





## CAPITOLO 4 - Monitoraggio Programmi FEASR e FEAMP 2014-2020

Il presente capitolo illustra lo stato di attuazione al 31 dicembre 2020 dei Programmi FEASR e FEAMP.

Accanto a 21 Programmi di sviluppo rurale (PSR) cofinanziati con risorse del FEASR e gestiti da 19 Amministrazioni regionali e 2 Province Autonome, sono previsti 3 Programmi, gestiti da Amministrazioni Centrali, che coprono l'intero territorio nazionale:

- Programma nazionale FEASR
- Rete rurale nazionale FEASR
- Programma operativo FEAMP

Per quanto riguarda i Programmi FEASR, il trasferimento dei dati di attuazione al Sistema Nazionale di Monitoraggio non è ancora completo. Pertanto, nelle more che si concludano tali procedure, le informazioni relative ai pagamenti sono state estratte dal sito "Rete Rurale Nazionale" (cfr. *report trimestrale "Report IV trimestre 2020 - Spesa effettivamente sostenuta al 31 dicembre 2020"*). Il valore degli impegni è stato equiparato al valore dei pagamenti.

Rispetto al totale di risorse programmate a valere sul FEASR pari complessivamente a 20,91 miliardi di euro, risulta un avanzamento del 57,59% sia in termini di impegni e sia in termini di pagamenti.

Per quanto riguarda il FEAMP, rispetto al totale di risorse programmate pari complessivamente a 0,98 miliardi di euro, risulta un avanzamento del 53,61% in termini di impegni e del 37,98% in termini di pagamenti.

L'importo degli impegni e dei pagamenti comprende sia la quota UE e sia la quota nazionale riferiti ai programmi (impegni e pagamenti ammessi). Inoltre, per i progetti afferenti agli strumenti finanziari, sono considerati gli impegni ed i pagamenti ammessi per trasferimento.

Tabella 15 - Stato di attuazione Programmi FEASR e FEAMP

In milioni di euro

Programma	Risorse programmate (A)	di cui contributo UE	Impegni (B)	Pagamenti (C)	% Avanzamento (B/A)	% Avanzamento (C/A)
Bolzano FEASR	361,67	155,95	282,24	282,24	78,04%	78,04%
Emilia-Romagna FEASR	1.174,32	506,37	778,56	778,56	66,30%	66,30%
Friuli-Venezia Giulia FEASR	292,31	126,04	167,20	167,20	57,20%	57,20%
Lazio FEASR	822,30	354,58	468,38	468,38	56,96%	56,96%
Liguria FEASR	309,66	133,09	162,63	162,63	52,52%	52,52%
Lombardia FEASR	1.142,70	492,73	637,23	637,23	55,77%	55,77%
Marche FEASR	697,21	300,64	290,69	290,69	41,69%	41,69%
Piemonte FEASR	1.078,94	465,24	647,33	647,33	60,00%	60,00%
Toscana FEASR	949,42	409,39	520,76	520,76	54,85%	54,85%
Trento FEASR	297,58	127,90	188,95	188,95	63,50%	63,50%
Umbria FEASR	928,55	400,39	521,46	521,46	56,16%	56,16%
Valle d'Aosta FEASR	136,92	59,04	91,94	91,94	67,14%	67,14%
Veneto FEASR	1.169,03	504,08	811,50	811,50	69,42%	69,42%
<b>Totale Regioni Più Sviluppate</b>	<b>9.360,60</b>	<b>4.035,44</b>	<b>5.568,86</b>	<b>5.568,86</b>	<b>59,49%</b>	<b>59,49%</b>
Abruzzo FEASR	479,47	230,14	225,60	225,60	47,05%	47,05%
Molise FEASR	207,75	99,72	137,71	137,71	66,29%	66,29%
Sardegna FEASR	1.291,51	619,93	833,25	833,25	64,52%	64,52%
<b>Totale Regioni in Transizione</b>	<b>1.978,73</b>	<b>949,79</b>	<b>1.196,56</b>	<b>1.196,56</b>	<b>60,47%</b>	<b>60,47%</b>
Basilicata FEASR	671,38	406,18	349,82	349,82	52,10%	52,10%
Calabria FEASR	1.089,31	659,03	703,37	703,37	64,57%	64,57%
Campania FEASR	1.812,54	1.096,59	1.007,07	1.007,07	55,56%	55,56%
Puglia FEASR	1.616,73	978,12	669,56	669,56	41,41%	41,41%



Programma	Risorse programmate (A)	di cui contributo UE	Impegni (B)	Pagamenti (C)	% Avanzamento (B/A)	% Avanzamento (C/A)
Sicilia FEASR	2.184,17	1.321,42	1.190,58	1.190,58	54,51%	54,51%
<b>Totale Regioni Meno Sviluppate</b>	<b>7.374,13</b>	<b>4.461,35</b>	<b>3.920,41</b>	<b>3.920,41</b>	<b>53,16%</b>	<b>53,16%</b>
Programma Sviluppo Rurale Nazionale	2.084,73	938,13	1.296,12	1.296,12	62,17%	62,17%
Rete Rurale Nazionale	114,67	59,67	62,67	62,67	54,65%	54,65%
<b>Totale Programmi Nazionali</b>	<b>2.199,40</b>	<b>997,80</b>	<b>1.358,79</b>	<b>1.358,79</b>	<b>61,78%</b>	<b>61,78%</b>
<b>Totale FEASR</b>	<b>20.912,86</b>	<b>10.444,38</b>	<b>12.044,61</b>	<b>12.044,61</b>	<b>57,59%</b>	<b>57,59%</b>
Programma Operativo FEAMP	979,50	537,26	525,14	372,04	53,61%	37,98%
<b>Totale FEAMP</b>	<b>979,50</b>	<b>537,26</b>	<b>525,14</b>	<b>372,04</b>	<b>53,61%</b>	<b>37,98%</b>
<b>Totale complessivo</b>	<b>21.892,35</b>	<b>10.981,64</b>	<b>12.569,75</b>	<b>12.416,66</b>	<b>57,42%</b>	<b>56,72%</b>



## CAPITOLO 5 - Monitoraggio Programmi complementari di Azione e Coesione 2014-2020

I Programmi complementari di Azione e Coesione 2014/2020 perseguono le medesime finalità strategiche dei Fondi SIE e concorrono al maggiore impatto degli interventi operativi e dell'efficiente esecuzione finanziaria dei medesimi.

Tali Programmi, in base a quanto disposto dalla Delibera CIPE n. 10 del 28 gennaio 2015, sono finanziati dalle risorse del Fondo di Rotazione di cui alla L.183/1987 resi disponibili a seguito dell'adozione, ai sensi del Regolamento UE n.1303/2013, di POR e PON rispettivamente con tassi di cofinanziamento nazionale inferiore al 50% e al 45%.

I Programmi complementari di Azione e Coesione 2014/2020 sono adottati con Delibera del CIPE, sentita la Conferenza Stato-Regioni, su proposta dell'Amministrazione centrale avente il coordinamento dei Fondi SIE di riferimento, in partenariato con le Regioni interessate, d'intesa con il Ministero dell'Economia e delle Finanze.

Secondo quanto previsto dall'art. 242, comma 2, del DL 34/2020, convertito con modificazioni dalla L. 17 luglio 2020 n.77, le risorse erogate dall'UE a rimborso delle spese rendicontate per le spese emergenziali di cui al comma 1 del predetto articolo, sono riassegnate alle stesse Amministrazioni che hanno effettuato la rendicontazione per essere destinate alla realizzazione di programmi complementari vigenti o da adottarsi.

Al 31 dicembre 2020, rispetto al totale di risorse programmate pari complessivamente a 7,8 miliardi di euro, risulta un avanzamento del 17,88% in termini di impegni e del 9,21% in termini di pagamenti. Per i progetti afferenti agli strumenti finanziari, sono considerati gli impegni ed i pagamenti ammessi per trasferimento.

Tabella 16 - Stato di attuazione Programmi complementari di Azione e Coesione 2014-2020

*In milioni di euro*

Programma	Risorse programmate (A)	Impegni (B)	Pagamenti (C)	% Avanzamento (B/A)	% Avanzamento (C/A)
Programma complementare "Energia e sviluppo dei territori"	120,37	0,00	0,00	0,00%	0,00%
Programma complementare CTE	12,00	0,00	0,00	0,00%	0,00%
Programma complementare per la Governance dei sistemi di gestione e controllo 2014/2020	142,23	92,30	51,09	64,89%	35,92%
Programma complementare PON Città Metropolitane	240,00	0,00	0,00	0,00%	0,00%
Programma complementare PON Cultura	133,62	12,26	5,20	9,17%	3,89%
Programma complementare PON Governance e Capacità Istituzionale	294,14	43,01	19,66	14,62%	6,68%

Programma	Risorse programmate (A)	Impegni (B)	Pagamenti (C)	% Avanzamento (B/A)	% Avanzamento (C/A)
Programma complementare PON Imprese e competitività	696,25	358,95	126,58	51,56%	18,18%
Programma complementare PON Infrastrutture e reti	670,45	8,29	1,95	1,24%	0,29%
Programma complementare PON Legalità	78,99	0,00	0,00	0,00%	0,00%
Programma complementare PON Per la Scuola <sup>5</sup>	273,08	74,71	10,94	27,36%	4,01%
Programma complementare PON Ricerca e Innovazione	408,31	142,91	59,87	35,00%	14,66%
Programma complementare PON SPAO	602,40	0,00	0,00	0,00%	0,00%
Programma complementare POR Basilicata	275,34	32,67	4,79	11,87%	1,74%
Programma complementare POR Calabria	720,81	8,96	0,03	1,24%	0,00%
Programma complementare POR Campania <sup>5</sup>	1.451,38	593,08	421,52	40,86%	29,04%
Programma complementare POR Molise	24,58	0,00	0,00	0,00%	0,00%
Programma complementare POR Sicilia	1.633,03	15,90	7,62	0,97%	0,47%
<b>Totale complessivo</b>	<b>7.761,86</b>	<b>1.387,65</b>	<b>714,86</b>	<b>17,88%</b>	<b>9,21%</b>

<sup>5</sup> Il valore programmato comprende le risorse di cui al comma 2 dell'art. 242 DL 34/2020, convertito con modificazioni dalla L.17 luglio 2020, n.77

## CAPITOLO 6 - Monitoraggio Fondo Sviluppo e Coesione 2014-2020

Il FSC (ex Fondo per le aree sottoutilizzate - FAS), finalizzato a dare unità programmatica e finanziaria all'insieme degli interventi aggiuntivi a finanziamento nazionale, è destinato al finanziamento di progetti strategici, sia di carattere infrastrutturale sia di carattere immateriale, di rilievo nazionale, interregionale e regionale.

Il FSC ha carattere pluriennale in coerenza con l'articolazione temporale della programmazione dei Fondi strutturali dell'Unione europea, garantendo l'unitarietà e la complementarietà delle procedure di attivazione delle relative risorse con quelle previste per i fondi comunitari.

La legge 27 dicembre 2013, n. 147 (legge di stabilità 2014), ed in particolare il comma 6 dell'art. 1, individua una prima dotazione di risorse del FSC per il periodo di programmazione 2014-2020, per un ammontare pari a 43.848 milioni di euro, destinandole a sostenere esclusivamente interventi per lo sviluppo, anche di natura ambientale, secondo la chiave di riparto 80 per cento nelle aree del Mezzogiorno e 20 per cento in quelle del centro-nord.

La **Programmazione nazionale FSC 2014-2020** si articola in:

- **Piani Operativi Nazionali** approvati dal CIPE;
- **Piani stralcio** e altre assegnazioni CIPE (varati precedentemente all'adozione della delibera CIPE 25/2016 di ripartizione del Fondo);
- **Assegnazioni di legge** a singoli progetti e iniziative di interesse nazionale;
- **Patti per lo sviluppo** stipulati dal Governo con le Regioni e le Città metropolitane.

La Circolare n. 1/2017 del Ministro per la Coesione Territoriale contiene le indicazioni operative su governance e monitoraggio e delinea le procedure da seguire nel caso di riprogrammazione di risorse, trasferimenti e pagamenti per Piani operativi, Piani stralcio e Patti per lo sviluppo finanziati con FSC 2014-2020.

In base all'art. 1, comma 703, lett. I, legge 23/12/2014, n. 190 – Legge di stabilità 2015, il monitoraggio degli interventi finanziati con risorse del FSC è assicurato dal SNM.

Successive leggi di bilancio incrementano le risorse destinate al FSC 2014 – 2020, rideterminandone la dotazione complessiva in 68.810 milioni di euro con il dettaglio degli stanziamenti incrementali di seguito riportato:

- 10.962 milioni di euro stanziati dalla legge 11/12/2016, n. 232;
- 5.000 milioni di euro stanziati dalla legge 27/12/2017, n. 205;
- 4.000 milioni di euro stanziati dalla legge 30/12/2018, n. 145;

- 5.000 milioni di euro stanziati dalla legge 27/12/2019, n. 160.

La delibera CIPE 26/2018, oltre ad individuare una serie di assegnazioni destinate alla copertura di oneri diversi la cui attuazione non è rilevata all'interno del SNM, riepiloga un primo riparto delle risorse FSC, per l'importo di 54.678,10 milioni di euro, tra le aree tematiche individuate nella originaria delibera CIPE 25/2016, secondo lo schema sotto riportato.

**Ripartizione risorse FSC 2014-2020 per Aree tematiche  
(Delibera CIPE 26/2018)**

Aree tematiche	Importi (in milioni di euro)
1. Infrastrutture	30.810,22
2. Ambiente	8806,38
3.a sviluppo economico e produttivo	9.622,18
3.b Agricoltura	538,91
4. Turismo, cultura e valorizzazione delle risorse	3.327,69
5. Occupazione, inclusione sociale, lotta alla povertà, istruzione e formazione	727,36
6. Rafforzamento PA	120,14
7. Risorse non tematizzate	725,22
<b>Totale</b>	<b>54.678,10</b>

Nella tabella seguente, è illustrato lo stato di avanzamento al 31 dicembre 2020 degli interventi FSC presenti nel SNM e ricompresi nelle tipologie sotto indicate:

- Patti per lo sviluppo;
- Piani Operativi/Piani stralcio;
- Contratto Istituzionale di Sviluppo;

- Piani Operativi Territoriali;
- Piano Stralcio Difesa Suolo Aree Metropolitane;
- D.L. 30/04/2019, n. 34 (Decreto Crescita) - Art. 30;
- Altri interventi FSC.

Si precisa che la rappresentazione delle informazioni di carattere finanziario è circoscritta alla sola quota FSC che, insieme a risorse di diversa natura, contribuisce alla realizzazione degli interventi sopradescritti.

Tabella 17 - Stato di attuazione FSC per tipologia di Programma

*In milioni di euro*

Tipologia Programma	Risorse programmate (A)	Impegni (B)	Pagamenti (C)	% Avanzamento (B/A)	% Avanzamento (C/A)
Patti per lo Sviluppo	14.451,99	3.231,06	1.150,32	22,36%	7,96%
Piani Operativi Territoriali - Piani Stralcio - Contratto Istituzionale di Sviluppo	26.085,18	3.430,16	936,93	13,15%	3,59%
Piano Stralcio Difesa Suolo Aree Metropolitane <sup>6</sup>	800,66	569,42	151,06	71,12%	18,87%
Contributo ai Comuni ex articolo 30 DL crescita n.34/2019	500,00	334,89	208,06	66,98%	41,61%
Altri interventi FSC	5.513,71	1.597,97	747,76	28,98%	13,56%
<b>Totale complessivo</b>	<b>47.351,54</b>	<b>9.163,50</b>	<b>3.194,13</b>	<b>19,35%</b>	<b>6,75%</b>

<sup>6</sup> Il valore programmato comprende: 110 mln€ a valere su risorse del FSC 2007/2013, 450 mln€ a valere su risorse del FSC 2014/2020 e 240,6 mln€ a valere su risorse nazionali del MATTM e delle Regioni.

Tabella 18 - Stato di attuazione FSC - Dettaglio Programma

In milioni di euro

Tipologia Programma/Programma	Risorse programmate (A)	Impegni (B)	Pagamenti (C)	%Avanzamento (B/A)	%Avanzamento (C/A)
Patti per lo Sviluppo	14.451,99	3.231,06	1.150,32	22,36%	7,96%
Patto Città di Bari	233,00	34,93	7,70	14,99%	3,31%
Patto Città di Cagliari	171,00	17,86	6,67	10,44%	3,90%
Patto Città di Catania	335,00	19,53	13,77	5,83%	4,11%
Patto Città di Firenze	110,00	25,17	16,64	22,88%	15,13%
Patto Città di Genova	110,00	79,42	60,18	72,20%	54,71%
Patto Città di Messina	335,00	57,94	14,40	17,30%	4,30%
Patto Città di Milano	110,00	89,03	55,46	80,94%	50,42%
Patto Città di Napoli	311,00	130,98	40,45	42,12%	13,01%
Patto Città di Palermo	335,00	42,46	9,66	12,67%	2,88%
Patto Città di Reggio Calabria	136,00	41,09	19,68	30,21%	14,47%
Patto Città di Venezia	110,00	72,82	42,21	66,20%	38,37%
Patto Regione Abruzzo	763,40	229,59	76,80	30,07%	10,06%
Patto Regione Basilicata	575,20	215,97	135,58	37,55%	23,57%
Patto Regione Calabria	1.208,70	268,22	19,66	22,19%	1,63%
Patto Regione Campania	2.790,20	672,28	138,19	24,09%	4,95%
Patto Regione Lazio	113,69	63,03	30,74	55,44%	27,04%
Patto Regione Lombardia	351,30	20,52	4,26	5,84%	1,21%
Patto Regione Molise	432,00	63,73	27,10	14,75%	6,27%
Patto Regione Puglia	2.081,50	480,16	63,61	23,07%	3,06%
Patto Regione Sardegna	1.509,60	210,16	120,83	13,92%	8,00%



Tipologia Programma/Programma	Risorse programmate (A)	Impegni (B)	Pagamenti (C)	%Avanzamento (B/A)	%Avanzamento (C/A)
Patto Regione Sicilia	2.330,40	396,16	246,73	17,00%	10,59%
Piani Operativi Territoriali	390,00	34,64	14,79	8,88%	3,79%
Completamento presidio ospedaliero città di Prato	10,00	0,00	0,00	0,00%	0,00%
Costruzione dell'ospedale unico ASL VCO di Ornavasso	60,00	0,00	0,00	0,00%	0,00%
Piano Operativo Territoriale della città metropolitana di Bologna	107,00	18,45	6,99	17,25%	6,53%
Piano Operativo Territoriale Regione Emilia-Romagna	55,00	16,11	7,80	29,29%	14,18%
Poli tecnologici - Parco città della salute di Torino	90,00	0,00	0,00	0,00%	0,00%
Provincia Autonoma di Bolzano - Parco tecnologico	18,00	0,08	0,00	0,45%	0,00%
Realizzazione della darsena Europa nel porto di Livorno	50,00	0,00	0,00	0,00%	0,00%
Piani Operativi - Piani Stralcio	25.158,33	3.374,20	904,97	13,41%	3,60%
Contratti di Sviluppo (art. 43 dl n. 112/2008)	250,00	230,76	114,45	92,30%	45,78%
Piano di interventi per l'isola di Lampedusa	20,00	3,09	0,00	15,47%	0,00%
Piano Operativo Agricoltura	442,60	276,17	42,27	62,40%	9,55%
Piano Operativo Ambiente	2.887,20	506,87	43,91	17,56%	1,52%
Piano Operativo Imprese e Competitività	2.498,00	1.285,22	488,65	51,45%	19,56%
Piano Operativo Infrastrutture	16.920,42	381,76	80,49	2,26%	0,48%
Piano operativo Salute	200,00	6,00	0,00	3,00%	0,00%
Piano operativo sport e periferie	250,00	0,00	0,00	0,00%	0,00%
Piano per la valorizzazione di beni confiscati esemplari	15,11	0,00	0,00	0,00%	0,00%
Piano stralcio Cultura e Turismo	1.000,00	168,40	58,84	16,84%	5,88%

Tipologia Programma/Programma	Risorse programmate (A)	Impegni (B)	Pagamenti (C)	%Avanzamento (B/A)	%Avanzamento (C/A)
Piano stralcio Fondo progettazione dissesto idrogeologico - Abruzzo	7,58	0,00	0,00	0,00%	0,00%
Piano stralcio Fondo progettazione dissesto idrogeologico - Basilicata	6,31	3,75	0,00	59,39%	0,00%
Piano stralcio Fondo progettazione dissesto idrogeologico - Calabria	9,21	0,00	0,00	0,00%	0,00%
Piano stralcio Fondo progettazione dissesto idrogeologico - Campania	12,56	2,30	0,32	18,35%	2,58%
Piano stralcio Fondo progettazione dissesto idrogeologico - Emilia-Romagna	2,55	0,00	0,00	0,00%	0,00%
Piano stralcio Fondo progettazione dissesto idrogeologico - Friuli-Venezia Giulia	0,87	0,00	0,00	0,00%	0,00%
Piano stralcio Fondo progettazione dissesto idrogeologico - Lazio	1,98	0,00	0,00	0,00%	0,00%
Piano stralcio Fondo progettazione dissesto idrogeologico - Liguria	0,87	0,04	0,03	5,17%	3,28%
Piano stralcio Fondo progettazione dissesto idrogeologico - Lombardia	3,08	3,04	0,35	98,63%	11,47%
Piano stralcio Fondo progettazione dissesto idrogeologico - Marche	1,07	1,07	0,61	100,00%	57,14%
Piano stralcio Fondo progettazione dissesto idrogeologico - Molise	3,41	0,00	0,00	0,00%	0,00%
Piano stralcio Fondo progettazione dissesto idrogeologico - P.A. Bolzano	0,63	0,00	0,00	0,00%	0,00%

Tipologia Programma/Programma	Risorse programmate (A)	Impegni (B)	Pagamenti (C)	%Avanzamento (B/A)	%Avanzamento (C/A)
Piano stralcio Fondo progettazione dissesto idrogeologico - P.A. Trento	0,59	0,00	0,00	0,00%	0,00%
Piano stralcio Fondo progettazione dissesto idrogeologico - Piemonte	2,47	0,66	0,41	26,58%	16,74%
Piano stralcio Fondo progettazione dissesto idrogeologico - Puglia	12,66	3,39	3,39	26,80%	26,80%
Piano stralcio Fondo progettazione dissesto idrogeologico - Sardegna	12,35	0,43	0,07	3,48%	0,54%
Piano stralcio Fondo progettazione dissesto idrogeologico - Sicilia	15,93	0,00	0,00	0,00%	0,00%
Piano stralcio Fondo progettazione dissesto idrogeologico - Toscana	2,52	0,62	0,24	24,49%	9,71%
Piano stralcio Fondo progettazione dissesto idrogeologico - Umbria	0,86	0,00	0,00	0,00%	0,00%
Piano stralcio Fondo progettazione dissesto idrogeologico - Valle d'Aosta	0,44	0,00	0,00	0,00%	0,00%
Piano stralcio Fondo progettazione dissesto idrogeologico - Veneto	2,07	2,07	0,00	99,99%	0,00%
Piano stralcio ricerca e innovazione	525,00	498,56	70,93	94,96%	13,51%
Resto al Sud Agricoltura	50,00	0,00	0,00	0,00%	0,00%
Contratto Istituzionale di Sviluppo	536,85	21,31	17,17	3,97%	3,20%
Contratto istituzionale di sviluppo per l'area di Foggia	261,95	0,00	0,00	0,00%	0,00%
Contratto istituzionale di sviluppo per la Regione Molise	220,00	0,00	0,00	0,00%	0,00%

Tipologia Programma/Programma	Risorse programmate (A)	Impegni (B)	Pagamenti (C)	%Avanzamento (B/A)	%Avanzamento (C/A)
Contratto istituzionale di sviluppo Taranto - Interventi Commissario straordinario	12,00	0,00	0,00	0,00%	0,00%
Contratto istituzionale di sviluppo Taranto - Piano stralcio interventi immediata attivazione per l'area di Taranto	42,89	21,31	17,17	49,69%	40,04%
Piano Stralcio Difesa del Suolo Aree Metropolitane	800,66	569,42	151,06	71,12%	18,87%
Piano Stralcio Aree metropolitane - Abruzzo	54,80	8,20	8,20	14,96%	14,96%
Piano Stralcio Aree metropolitane - Emilia-Romagna	43,42	34,72	29,14	79,95%	67,10%
Piano Stralcio Aree metropolitane - Liguria	315,00	268,09	86,84	85,11%	27,57%
Piano Stralcio Aree metropolitane - Lombardia	145,66	114,04	10,65	78,29%	7,31%
Piano Stralcio Aree metropolitane - Sardegna	25,30	1,78	1,78	7,04%	7,04%
Piano Stralcio Aree metropolitane - Toscana	106,68	32,79	11,63	30,74%	10,91%
Piano Stralcio Aree metropolitane - Veneto	109,80	109,80	2,82	100,00%	2,57%
Contributo ai Comuni ex articolo 30 DL Crescita n.34/2019	500,00	334,89	208,06	66,98%	41,61%
Contributo ai Comuni ex articolo 30 DL crescita n.34/2019	500,00	334,89	208,06	66,98%	41,61%
Altri interventi FSC	5.513,71	1.597,97	747,76	28,98%	13,56%
Agevolazioni a sostegno dei progetti di ricerca e sviluppo nell'ambito dell'economia circolare	40,00	0,00	0,00	0,00%	0,00%
Capitali italiane della cultura	5,00	4,49	4,06	89,79%	81,24%

Tipologia Programma/Programma	Risorse programmate (A)	Impegni (B)	Pagamenti (C)	%Avanzamento (B/A)	%Avanzamento (C/A)
Completamento del nuovo Palazzo di giustizia di Reggio Calabria	3,00	0,00	0,00	0,00%	0,00%
Contributo infrastrutture sociali - SUD - Legge di bilancio 2020	300,00	0,00	0,00	0,00%	0,00%
Completamento nuova cittadella giudiziaria di Salerno	26,53	26,53	13,95	100,00%	52,58%
Fondo di garanzia per le piccole e medie imprese	600,00	600,00	600,00	100,00%	100,00%
Giovani imprenditori nel Mezzogiorno	715,00	251,32	63,18	35,15%	8,84%
Matera capitale europea della cultura 2019	30,00	17,30	1,41	57,68%	4,70%
Piani di investimenti per la diffusione banda ultra-larga	3.508,88	609,96	4,67	17,38%	0,13%
Piano Operativo Rafforzamento del sistema conti pubblici territoriali	16,80	4,12	4,12	24,54%	24,54%
Programma "Sensi contemporanei" - Toscana	11,05	11,05	9,03	100,00%	81,68%
Programma di Metanizzazione del Mezzogiorno	140,00	5,74	0,00	4,10%	0,00%
Riqualificazione e riconversione Polo industriale Piombino	50,00	0,00	0,00	0,00%	0,00%
Voucher digitalizzazione PMI	67,46	67,46	47,33	100,00%	70,16%
<b>Totale complessivo</b>	<b>47.351,54</b>	<b>9.163,50</b>	<b>3.194,13</b>	<b>19,35%</b>	<b>6,75%</b>



